



**Nr. înreg. 2754/10.10.2023**

# **REGULAMENT**

## **DE ORGANIZARE ȘI FUNCȚIONARE**

**AN ȘCOLAR 2023 - 2024**

**AVIZAT ÎN CONSILIUL PROFESORAL DIN DATA DE: 16.10.2023**

**APROBAT ÎN CONSILIUL DE ADMINISTRAȚIE DIN DATA DE: 16.10.2023**



## CUPRINS

### **Capitolul 1 – Cadrul de reglementare**

Principii de organizare

Formațiunile de studiu

Managementul Liceului Tehnologic „Theodor Pallady”

Consiliul de administrație

Directorul

Directorul adjunct

Tipul și conținutul documentelor manageriale

### **Capitolul 2 – Personalul Liceului Tehnologic „Theodor Pallady”**

Personalul didactic

Personalul nedidactic

Evaluarea personalului Liceului Tehnologic „Theodor Pallady”

Răspunderea disciplinară a personalului Liceului Tehnologic „Theodor Pallady”

### **Capitolul 3 – Organisme funcționale la nivelul Liceului Tehnologic „Theodor Pallady”**

Consiliul profesoral

Consiliul clasei

Responsabilități ale personalului didactic în Liceului Tehnologic „Theodor Pallady”

- Coordonatorul pentru proiecte și programe educative școlare și extrașcolare
- Profesorul diriginte
- Structura, organizarea și responsabilitățile personalului didactic auxiliar și nedidactic

### **Capitolul 4 – Elevii**

Dobândirea calității de elev

Activitatea educativă extrașcolară

Evaluarea elevilor

Indatoriri/obligații

Sanțiuni

Examenele organizate la nivelul Liceului Tehnologic „Theodor Pallady”

Transferul elevilor

### **Capitolul 5 – Evaluarea Liceului Tehnologic „Theodor Pallady”**

Evaluarea internă a calității educației

Evaluarea externă a calității educației

### **Capitolul 6 – Partenerii educaționali**

Drepturile părinților sau reprezentanților legali

Îndatoririle părinților sau reprezentanților legali

Adunarea generală a părinților

Comitetul de părinți

Consiliul reprezentativ al părinților

Contractul educațional

### **Capitolul 7 – Școala și comunitatea. Parteneriate/protocoale**

### **Capitolul 8 – Dispoziții tranzitorii și finale**



## ANEXE

Anexa 1 Modelul contractului educațional al Liceului Tehnologic „Theodor Pallady”

Anexa 2 Organigrama Liceului Tehnologic Theodor Pallady

Anexa 3 Fișa Psihopedagogică a elevului

Anexa 4 Semn distinctiv

Anexa 5 Bilet de voie

## **Capitolul 1**

### **Cadrul de reglementare**

#### Articolul 1

- (1) Regulamentul de organizare și funcționare a Liceului Tehnologic Theodor Pallady, denumit în continuare regulament, reglementează organizarea și funcționarea Liceului Tehnologic Theodor Pallady,
- (2) Liceul Tehnologic Theodor Pallady se organizează și funcționează în conformitate cu prevederile legislației în vigoare, ale ROFUIP 2022 – OM nr. 4183/04.07.2022, ale Legii învățământului preuniversitar nr. 198/2023, ale propriului regulament de organizare și funcționare și ale regulamentului intern.

#### Articolul 2

- (1) În baza ROFUIP 2022, a Legii învățământului preuniversitar nr. 198/2023, a actelor normative și/sau administrative cu caracter normativ care reglementează drepturile și obligațiile beneficiarilor primari ai educației și ale personalului din unitățile de învățământ, precum și a contractelor colective de muncă aplicabile, Liceul Tehnologic Theodor Pallady și-a elaborat propriul regulament de organizare și funcționare și regulamentul intern.
- (2) Regulamentul de organizare și funcționare a Liceului Tehnologic Theodor Pallady conține reglementări cu caracter general, în funcție de tipul acesteia, precum și reglementări specifice unității noastre de învățământ, în conformitate cu prevederile legale în vigoare.
- (3) Proiectul regulamentului de organizare și funcționare a Liceului Tehnologic Theodor Pallady a fost elaborat de către un colectiv de lucru, coordonat de un cadru didactic.
- (4) Proiectul regulamentului de organizare și funcționare a Liceului Tehnologic Theodor Pallady, precum și modificările ulterioare ale acestuia se supun spre dezbateră în consiliul reprezentativ al părinților și asociației părinților, acolo unde există, în consiliul școlar al elevilor și în consiliul profesoral, la care participă cu drept de vot și personalul didactic auxiliar și nedidactic.
- (5) Regulamentul de organizare și funcționare a Liceului Tehnologic Theodor Pallady, precum și modificările ulterioare ale acestuia se aprobă, prin hotărâre, de către consiliul de administrație.
- (6) După aprobare, regulamentul de organizare și funcționare a Liceului Tehnologic Theodor Pallady se înregistrează la secretariatul unității. Pentru aducerea la cunoștința personalului unității de învățământ, a părinților și a elevilor, regulamentul de organizare și funcționare a Liceului Tehnologic Theodor Pallady se afișează pe site-ul unității de învățământ, la panouri de afișare cu acces pentru profesori, părinți și elevi.
- (7) Profesorii diriginți au obligația de a prezenta la începutul fiecărui an școlar elevilor și părinților regulamentul de organizare și funcționare al Liceului Tehnologic Theodor Pallady și RI.
- (8) Regulamentul de organizare și funcționare a Liceului Tehnologic Theodor Pallady poate fi revizuit anual sau ori de câte ori este nevoie.
- (9) Respectarea prevederilor regulamentului de organizare și funcționare a Liceului Tehnologic Theodor Pallady este obligatorie. Nerespectarea regulamentului de organizare și funcționare a Liceului Tehnologic Theodor Pallady constituie abatere și se sancționează conform prevederilor legale
- (10) Regulamentul intern al Liceului Tehnologic Theodor Pallady conține dispozițiile obligatorii prevăzute la art. 242 din Legea nr. 53/2003 - Codul muncii, republicată, cu modificările și completările ulterioare, și în contractele colective de muncă aplicabile și se aprobă prin hotărâre a consiliului de administrație, după consultarea reprezentanților organizațiilor sindicale care au membri în unitatea de învățământ, afiliate la federațiile sindicale reprezentative la nivel de sector de activitate învățământ preuniversitar.



(11) Respectarea prevederilor regulamentului de organizare și funcționare a Liceului Tehnologic Theodor Pallady de către personalul didactic, didactic auxiliar, nedidactic și elevi, este obligatorie. Nerespectarea regulamentului de organizare și funcționare a Liceului Tehnologic Theodor Pallady constituie abatere și se sancționează conform prevederilor legale.

## **Principii de organizare**

### **Articolul 3**

(1) Liceul Tehnologic Theodor Pallady se organizează și funcționează pe baza principiilor stabilite în conformitate cu Legea educației naționale nr. 1/2011, cu modificările și completările ulterioare.

(2) Conducerea Liceului Tehnologic Theodor Pallady își fundamentează deciziile pe dialog și consultare, promovând participarea părinților la viața școlii, respectând dreptul la opinie al elevului și asigurând transparența deciziilor și a rezultatelor, printr-o comunicare periodică, adecvată a acestora, în conformitate cu Legea educației naționale nr. 1/2011, cu modificările și completările ulterioare.

### **Articolul 4**

(1) Liceul Tehnologic Theodor Pallady se organizează și funcționează independent de orice ingerințe politice sau religioase, în incinta acestora fiind interzise crearea și funcționarea oricăror formațiuni politice, organizarea și desfășurarea activităților de natură politică și prozelitism religios, precum și orice formă de activitate care încalcă normele de conduită morală și conviețuire socială, care pun în pericol sănătatea, integritatea fizică sau psihică a copiilor/elevilor sau a personalului din unitate.

### **Articolul 5**

(1) Liceului Tehnologic Theodor Pallady este acreditat să funcționeze și face parte din rețeaua școlară națională, care se constituie în conformitate cu prevederile legale.

### **Articolul 6**

(1) Liceului Tehnologic Theodor Pallady are personalitate juridică, în conformitate cu prevederile legislației în vigoare.

(2) Liceul Tehnologic Theodor Pallady cu personalitate juridică (PJ) are următoarele elemente definitorii:

a) act de înființare - ordin de ministru/hotărâre a autorităților administrației publice locale

b) cod de identitate fiscală (CIF);

c) cont în Trezoreria Statului/;

d) ștampilă cu stema României și cu denumirea actualizată a Ministerului Educației, denumit în continuare ministerul, și cu denumirea exactă a unității de învățământ corespunzătoare nivelului maxim de învățământ școlarizat;

e) domeniu web.

(3) Liceului Tehnologic Theodor Pallady are conducere, personal și buget propriu, întocmește situațiile financiare, dispunând, în limitele și condițiile prevăzute de legislația în vigoare, de autonomie instituțională și decizională.

### **Articolul 7**

(1) Anul școlar începe la 1 septembrie și se încheie la 31 august din anul calendaristic următor.

(2) Structura anului școlar, respectiv perioadele de desfășurare a cursurilor, a vacanțelor și a sesiunilor de evaluări, examene și concursuri naționale se stabilesc prin ordin al ministrului educației și cercetării.

(3) În situații obiective, cum ar fi epidemii, intemperii, calamități, alte situații excepționale, cursurile școlare față în față pot fi suspendate pe o perioadă determinată, potrivit reglementărilor aplicabile.

(4) Suspendarea cursurilor se poate face, după caz:

a) la nivelul unor formațiuni de studiu - grupe/clase din cadrul unității de învățământ, precum și la nivelul



unității de învățământ - la cererea directorului, în baza hotărârii consiliului de administrație al unității, cu informarea inspectorului școlar general/al municipiului București, respectiv cu aprobarea inspectorului școlar general și informarea Ministerului Educației;

b) la nivel individual, la cererea părintelui, cu avizul și recomandările specifice ale medicului curant, în cazul în care elevul suferă de boli care afectează capacitatea de oxigenare, boli respiratorii cronice severe, boli cardiovasculare, obezitate severă, diabet zaharat tip I, boli inflamatorii, boli imune/autoimune, boli rare, boli ereditare de metabolism, tratament imunosupresiv, alte afecțiuni cronice, afecțiuni asociate cu imunodepresie moderată sau severă cum ar fi: transplant, afecțiuni oncologice în tratament imunosupresor, imunodeficiențe primare sau dobândite, alte tipuri de tratamente imunosupresoare. În această situație activitatea didactică se va desfășura în sistem hibrid;

(5) Suspendarea cursurilor este urmată de măsuri privind parcurgerea integrală a programei școlare prin modalități alternative stabilite de consiliul de administrație al unității de învățământ.

(6) În situații excepționale, ministrul educației poate emite instrucțiuni și cu alte măsuri specifice în vederea continuării procesului educațional.

(7) Reluarea activităților didactice care presupun prezența fizică a elevilor în unitățile de învățământ preuniversitar se realizează cu respectarea prevederilor legale în vigoare.

(8) În situații excepționale, inclusiv pe perioada declarării stării de urgență/alertă, Ministerul Educației elaborează și aprobă, prin ordin al ministrului, metodologia-cadru de organizare și desfășurare a activităților prin intermediul tehnologiei și al internetului.

## Articolul 8

(1) În Liceul Tehnologic Theodor Pallady cursurile se pot organiza în forma de învățământ cu frecvență sau în forma de învățământ cu frecvență redusă.

(2) Forma de învățământ cu frecvență este organizată în program de zi sau seral.

(3) Liceului Tehnologic Theodor Pallady funcționează în două schimburi, programul este stabilit de consiliul de administrație al unității de învățământ.

(4) Pentru clasele din învățământul liceal, profesional și din învățământul postliceal, ora de curs este de 50 de minute, cu o pauză de 10 minute după fiecare oră;

(5) În situații speciale, cum ar fi epidemii, intemperii, calamități, alte situații excepționale, pe o perioadă determinată, durata orelor de curs și a pauzelor poate fi modificată, la propunerea motivată a directorului, în baza hotărârii consiliului de administrație al unității de învățământ, cu informarea inspectoratului școlar.

## Formațiunile de studiu

### Articolul 9

(1) În Liceului Tehnologic Theodor Pallady, formațiunile de studiu cuprind grupe, clase sau ani de studiu și se constituie, la propunerea directorului, prin hotărâre a consiliului de administrație, conform prevederilor legale.

(2) În situații excepționale, pe baza unei justificări corespunzătoare din partea consiliului de administrație al unității de învățământ, Liceului Tehnologic Theodor Pallady poate organiza formațiuni de studiu sub efectivul minim sau peste efectivul maxim, cu aprobarea consiliului de administrație al inspectoratului școlar. În această situație, consiliul de administrație al unității de învățământ are posibilitatea de a consulta și consiliul clasei, în vederea luării deciziei.

(3) În situații temeinic motivate, în Liceului Tehnologic Theodor Pallady în clasele de nivel liceal și profesional în care numărul de elevi de la o specializare/calificare profesională/un domeniu de pregătire profesională este insuficient pentru alcătuirea unei clase, se pot organiza clase cu dublu profil sau dublă specializare/calificare. Dacă în Liceului Tehnologic Theodor Pallady se școlarizează elevi în învățământ



profesional și tehnic, inclusiv dual, în care numărul de elevi de la o calificare profesională este sub efectivele prevăzute în Legea educației naționale nr. 1/2011, cu modificările și completările ulterioare, se pot organiza clase cu maximum trei grupe cu calificări diferite.

(4) Clasele menționate la alin. (3) se organizează pentru profiluri/domenii de pregătire profesională/specializări/calificări la care disciplinele generale sunt comune, la solicitarea consiliului de administrație al unității de învățământ, cu avizul inspectoratului școlar și aprobarea ministerului.

(5) La disciplinele comune pentru toți elevii claselor menționate la alin. (3), activitatea se desfășoară cu toată clasa, iar la disciplinele/modulele de specialitate activitatea se desfășoară pe grupe.

#### Articolul 10

(1) La înscrierea în învățământul liceal, profesional, inclusiv dual, se asigură, de regulă, continuitatea studiului limbilor moderne, ținând cont de oferta educațională a unității de învățământ.

### Managementul Liceului Tehnologic „Theodor Pallady”

#### Articolul 11

(1) Managementul Liceului Tehnologic Theodor Pallady este asigurat în conformitate cu prevederile legale.

(2) Liceul Tehnologic Theodor Pallady este condus de consiliul de administrație și de director

(3) Pentru îndeplinirea atribuțiilor ce îi revin, conducerea Liceului Tehnologic Theodor Pallady se consultă, după caz, cu toate organismele interesate: consiliul profesoral, personalul didactic auxiliar, personalul nedidactic, reprezentanții organizațiilor sindicale afiliate federațiilor sindicale reprezentative la nivel de sector de activitate învățământ preuniversitar, care au membri în unitate, consiliul reprezentativ al părinților, consiliul școlar al elevilor, autoritățile administrației publice locale, precum și cu reprezentanții operatorilor economici implicați în susținerea învățământului profesional și tehnic, inclusiv dual și/sau în desfășurarea instruirii practice a elevilor.

#### Articolul 12

(1) Consultanța și asistența juridică pentru Liceului Tehnologic Theodor Pallady se asigură, la cererea directorului, de către inspectoratele școlare, prin consilierul juridic.

### Consiliul de administrație

#### Articolul 13

(1) Consiliul de administrație este organ de conducere al unității de învățământ.

(2) Consiliul de administrație se organizează și funcționează conform Metodologiei-cadru de organizare și funcționare a consiliului de administrație din unitățile de învățământ, aprobată prin Ordin al Ministrului educației.

(3) Directorul unității de învățământ este președintele consiliului de administrație,

(4) Cadrele didactice care au copii în unitatea de învățământ nu pot fi desemnate ca membri reprezentanți ai părinților în consiliul de administrație al unității de învățământ, cu excepția situației în care consiliul reprezentativ al părinților nu poate desemna alți reprezentanți.

(5) În situații obiective, cum ar fi calamități, intemperii, epidemii, pandemii, alte situații excepționale, ședințele consiliului de administrație se pot desfășura on-line/hibrid, prin mijloace electronice de comunicare, în sistem de videoconferință.

#### Articolul 14

(1) La ședințele consiliului de administrație participă, de drept, cu statut de observatori, reprezentanții organizațiilor sindicale reprezentative.



(2) Reprezentantul elevilor din liceu și din învățământul postliceal participă la toate ședințele consiliului de administrație, având statut permanent, cu drept de vot, conform procedurii de alegere a elevului reprezentant în consiliul de administrație al unităților de învățământ preuniversitar, aprobată prin ordin al ministrului educației și cercetării.

## Directorul

### Articolul 15

(1) Directorul exercită conducerea executivă a Liceului Tehnologic Theodor Pallady, în conformitate cu legislația în vigoare.

(2) Funcția de director în Liceului Tehnologic Theodor Pallady este ocupată, conform legii, prin concurs public, susținut de către cadre didactice titulare. Concursul pentru ocuparea funcției de director se organizează conform metodologiei aprobate prin ordin al ministrului educației și cercetării.

(3) Pentru asigurarea finanțării de bază, a finanțării complementare și a finanțării suplimentare, după promovarea concursului, directorul încheie contract de management administrativ-financiar cu primarul unității administrativ-teritoriale în a cărei rază teritorială se află unitatea de învățământ,

(4) Directorul încheie contract de management educațional cu inspectorul școlar general. Contractul de management educațional poate fi modificat exclusiv prin act adițional, cu acordul părților semnatare.

(5) Pe perioada exercitării mandatului, directorul nu poate deține, conform legii, funcția de președinte sau vicepreședinte în cadrul unui partid politic, la nivel local, județean sau național.

(6) Directorul Liceului Tehnologic Theodor Pallady poate fi eliberat din funcție la propunerea motivată a consiliului de administrație al inspectoratului școlar, la propunerea a 2/3 dintre membrii consiliului de administrație al unității de învățământ sau la propunerea consiliului profesoral, cu votul a 2/3 dintre membri. În această ultimă situație este obligatorie realizarea unui audit de către inspectoratul școlar. Rezultatele auditului se analizează în consiliul de administrație al inspectoratului școlar. În funcție de hotărârea consiliului de administrație al inspectoratului școlar, inspectorul școlar general emite decizia de eliberare din funcție a directorului unității de învățământ. Hotărârea revocării directorului unității de învățământ preuniversitar cu personalitate juridică care școlarizează exclusiv în învățământ profesional și tehnic cu o pondere majoritară a învățământului dual se ia prin vot secret de către 2/3 din membrii consiliului de administrație.

(7) În cazul vacantării funcțiilor de director, conducerea interimară este asigurată, până la organizarea concursului, dar nu mai târziu de sfârșitul anului școlar, de un cadru didactic titular, numit prin detașare în interesul învățământului, prin decizia inspectorului școlar general, în baza avizului consiliului de administrație al inspectoratului școlar și cu acordul scris al persoanelor solicitate.

### Articolul 16

(1) În exercitarea funcției de conducere executivă, directorul are următoarele atribuții:

a) este reprezentantul legal al unității de învățământ și realizează conducerea executivă a acesteia;

b) organizează întreaga activitate educațională;

c) răspunde de aplicarea legislației în vigoare, la nivelul unității de învățământ;

d) asigură corelarea obiectivelor specifice unității de învățământ cu cele stabilite la nivel național și local;

e) coordonează procesul de obținere a autorizațiilor și avizelor legale necesare funcționării unității de învățământ;

f) asigură aplicarea și respectarea normelor de sănătate și de securitate în muncă;

g) încheie parteneriate cu operatorii economici pentru asigurarea instruirii practice a elevilor;

h) prezintă anual raportul asupra calității educației din unitatea de învățământ; raportul este prezentat în





fața consiliului de administrație, a consiliului profesoral, în fața comitetului reprezentativ al părinților și a conducerii asociației de părinți, acolo unde există; raportul este adus la cunoștința autorităților administrației publice locale și a inspectoratului școlar al municipiului București și postat pe site-ul unității de învățământ, în măsura în care există, în termen de maximum 30 de zile de la data începerii anului școlar.

(2) În exercitarea funcției de ordonator de credite, directorul are următoarele atribuții:

- a) propune consiliului de administrație, spre aprobare, proiectul de buget și raportul de execuție bugetară;
- b) răspunde de încadrarea în bugetul aprobat al unității de învățământ;
- c) face demersuri pentru atragerea de resurse extrabugetare, cu respectarea prevederilor legale;
- d) răspunde de gestionarea bazei materiale a unității de învățământ.

(3) În exercitarea funcției de angajator, directorul are următoarele atribuții:

- a) angajează personalul din unitate prin încheierea contractului individual de muncă;
- b) întocmește, conform legii, fișele posturilor pentru personalul din subordine;
- c) răspunde de evaluarea periodică, formarea, motivarea personalului din unitate;
- d) propune consiliului de administrație vacantarea posturilor, organizarea concursurilor pe post și angajarea personalului;
- e) aplică prevederile metodologiei-cadru privind mobilitatea personalului didactic din învățământul preuniversitar, precum și prevederile altor acte normative, elaborate de minister.

(4) Alte atribuții ale directorului sunt:

- a) propune inspectoratului școlar, spre aprobare, proiectul planului de școlarizare, avizat de consiliul de administrație;
- b) coordonează activitatea de elaborare a ofertei educaționale a Liceului Tehnologic Theodor Pallady și o propune spre aprobare consiliului de administrație; pentru clasele de învățământ profesional și tehnic dual, directorul aprobă curriculumul în dezvoltare locală cu obligativitatea consultării, în prealabil, a reprezentanților operatorilor economici implicați în instruirea practică și pregătirea de specialitate a elevilor în calificarea respectivă;
- c) coordonează activitatea de colectare a datelor statistice pentru sistemul național de indicatori pentru educație, pe care le transmite inspectoratului școlar, și răspunde de introducerea datelor în Sistemul informatic integrat al învățământului din România (SIIR);
- d) propune consiliului de administrație, spre aprobare, regulamentul intern și regulamentul de organizare și funcționare a unității de învățământ;
- e) stabilește componența nominală a formațiunilor de studiu, în baza hotărârii consiliului de administrație;
- f) elaborează proiectul de încadrare cu personal didactic de predare, precum și statul de personal didactic auxiliar și nedidactic și le supune, spre aprobare, consiliului de administrație;
- g) numește, după consultarea consiliului profesoral, în baza hotărârii consiliului de administrație, profesorii diriginți la clase, precum și coordonatorul pentru proiecte și programe educative școlare și extrașcolare;
- h) emite, în baza hotărârii consiliului de administrație, decizia de numire a cadrului didactic, membru al consiliului clasei, care preia atribuțiile profesorului diriginte, în condițiile în care acesta este indisponibil pentru o perioadă de timp, din motive obiective;
- i) emite, în baza hotărârii consiliului de administrație, decizia de constituire a comisiilor din cadrul unității de învățământ;
- j) coordonează comisia de întocmire a orarului cursurilor unității de învățământ și îl propune spre aprobare consiliului de administrație;
- k) propune consiliului de administrație, spre aprobare, calendarul activităților educative al unității de învățământ;
- l) emite, în baza hotărârii consiliului de administrație, decizia de aprobare a regulamentelor de funcționare

ale cercurilor, asociațiilor științifice, tehnice, sportive și cultural-artistice ale elevilor din unitatea de învățământ;

**m)**elaborează instrumente interne de lucru, utilizate în activitatea de îndrumare, control și evaluare a tuturor activităților, care se desfășoară în unitatea de învățământ și le supune spre aprobare consiliului de administrație;

**n)**asigură, prin responsabilul comisiei pentru curriculum, aplicarea planului de învățământ, a programelor școlare și a metodologiei privind evaluarea rezultatelor școlare;

**o)**controlează, cu sprijinul responsabilului comisiei pentru curriculum, calitatea procesului instructiv-educativ, prin asistențe la ore și prin participări la diverse activități educative extracurriculare și extrașcolare;

**p)**monitorizează activitatea de formare continuă a personalului din unitate;

**r)**monitorizează activitatea cadrelor didactice debutante și sprijină integrarea acestora în colectivul unității de învățământ;

**s)**consemnează zilnic în condica de prezență absențele și întârzierile personalului didactic și ale salariaților de la programul de lucru;

**t)**își asumă, alături de consiliul de administrație, rezultatele unității de învățământ;

**u)**numește și controlează personalul care răspunde de ștampila unității de învățământ;

**v)**răspunde de arhivarea documentelor unității de învățământ;

**w)**răspunde de întocmirea, eliberarea, reconstituirea, anularea, completarea și gestionarea actelor de studii, precum și de întocmirea, eliberarea, reconstituirea, anularea, completarea, modificarea, rectificarea și gestionarea documentelor de evidență școlară;

**x)**aprobă procedura de acces în unitatea de învățământ al persoanelor din afara acesteia, inclusiv al reprezentanților mass-mediei,. Reprezentanții instituțiilor cu drept de îndrumare și control asupra unităților de învățământ, precum și persoanele care participă la procesul de monitorizare și evaluare a calității sistemului de învățământ au acces neîngrădit în unitatea de învățământ;

**y)**asigură implementarea hotărârilor consiliului de administrație;

**z)**propune spre aprobare consiliului de administrație suspendarea cursurilor la nivelul unor formațiuni de studiu -grupe/clase sau la nivelul unității de învățământ, în situații obiective, cum ar fi epidemii, intemperii, calamități, alte situații excepționale;

**aa)**coordonează activitățile realizate prin intermediul tehnologiei și al internetului la nivelul unității de învățământ și stabilește, în acord cu profesorii diriginți și cadrele didactice, modalitatea de valorificare a acestora.

(5) Directorul îndeplinește alte atribuții stabilite de către consiliul de administrație, potrivit legii, și orice alte atribuții rezultând din prevederile legale în vigoare și contractele colective de muncă aplicabile.

(6) Directorul are obligația de a delega atribuțiile către un alt cadru didactic, membru al consiliului de administrație, în situația imposibilității exercitării acestora. Neîndeplinirea acestei obligații constituie abatere disciplinară și se sancționează conform legii. În situații excepționale (accident, boală și altele asemenea) în care directorul nu poate delega atribuțiile, un alt cadru didactic, membru al consiliului de administrație, desemnat anterior pentru astfel de situații de către acesta, preia atribuțiile directorului.

## Articolul 17

În exercitarea atribuțiilor și a responsabilităților stabilite în conformitate cu prevederile art. 16, directorul emite decizii și note de serviciu.

## Articolul 18

(1) Drepturile și obligațiile directorului unității de învățământ sunt cele prevăzute de legislația în vigoare, de prezentul regulament, regulamentul de organizare și funcționare a Liceului Tehnologic Theodor Pallady, de regulamentul intern și de contractele colective de muncă aplicabile.

(2) Perioada concediului anual de odihnă al directorului se aprobă de către inspectorul școlar general.



## Directorul adjunct

### Articolul 19

(1) În activitatea sa, directorul este ajutat de un director adjunct.

### Articolul 20

(1) Funcția de director adjunct se ocupă, conform legii, prin concurs public, susținut de către cadre didactice titulare. Concursul pentru ocuparea funcției de director adjunct se organizează conform metodologiei aprobate prin ordin al ministrului educației.

(2) Directorul adjunct poate fi eliberat din funcție la propunerea motivată a consiliului de administrație al inspectoratului școlar, la propunerea a 2/3 dintre membrii consiliului de administrație al unității de învățământ sau la propunerea consiliului profesoral, cu votul a 2/3 dintre membri.

### Articolul 21

(1) Directorul adjunct își desfășoară activitatea în baza unui contract de management, și îndeplinește atribuțiile stabilite prin fișa postului, precum și atribuțiile delegate de director pe perioade determinate.

(2) Directorul adjunct exercită, prin delegare, toate atribuțiile directorului, în lipsa acestuia.

### Articolul 22

(1) Perioada concediului anual de odihnă al directorului adjunct se aprobă de către directorul unității de învățământ.

(2) Rechemarea din concediu a directorului adjunct se poate realiza de către directorul unității de învățământ sau de către inspectorul școlar general.

(3) În perioada exercitării mandatului, directorul adjunct al unității de învățământ nu poate deține, conform legii, funcția de președinte sau vicepreședinte în cadrul unui partid politic la nivel local, județean sau național.

## Tipul și conținutul documentelor manageriale

### Articolul 23

Pentru optimizarea managementului unității de învățământ, conducerea acesteia elaborează documente manageriale, astfel:

- a) documente de diagnoză;
- b) documente de prognoză;
- c) documente de evidență.

### Articolul 24

(1) Documentele de diagnoză ale Liceului Tehnologic Theodor Pallady sunt:

- a) rapoartele anuale ale comisiilor și compartimentelor din unitatea de învățământ;
- b) raportul anual de evaluare internă a calității.

(2) Conducerea Liceului Tehnologic Theodor Pallady poate elabora și alte documente de diagnoză privind domenii specifice de interes, care să contribuie la dezvoltarea instituțională și la atingerea obiectivelor educaționale.

### Articolul 25

(1) Rapoartele anuale de activitate se întocmesc de către director

(2) Rapoartele anuale de activitate se validează de către consiliul de administrație, la propunerea



directorului la începutului anului școlar următor.

#### Articolul 26

Rapoartele anuale de activitate sunt făcute publice pe site-ul Liceului Tehnologic Theodor Pallady

#### Articolul 27

Raportul anual de evaluare internă (RAEI) se întocmește de către comisia pentru evaluarea și asigurarea calității, se validează de către consiliul de administrație, la propunerea coordonatorului comisiei, și se prezintă, spre analiză, consiliului profesoral.

#### Articolul 28

(1) Documentele de prognoză ale Liceului Tehnologic Theodor Pallady realizate pe baza documentelor de diagnostică ale perioadei anterioare sunt:

- a) planul de acțiune al școlii pentru învățământul profesional și tehnic (PAS);
- b) planul managerial;
- c) programul de dezvoltare a sistemului de control managerial.

(2) Directorul poate elabora și alte documente de prognoză, în scopul optimizării managementului unității de învățământ.

#### Articolul 29

(1) Planul de acțiune al școlii (PAS) se realizează în baza ghidului de elaborare emis de către Centrul Național de Dezvoltare a Învățământului Profesional și Tehnic.

(2) planul de acțiune al școlii (PAS), se dezbate și se avizează de către consiliul profesoral și se aprobă de către consiliul de administrație. Planificarea strategică, respectiv planul de acțiune al școlii (PAS), al Liceului Tehnologic Theodor Pallady, care școlarizează în învățământ profesional și tehnic, este elaborat, pentru o perioadă de 3-5 ani, de către o echipă coordonată de către director, în colaborare cu partenerii școlii, și se aprobă de către consiliul de administrație.

#### Articolul 30

(1) Planul managerial constituie documentul de acțiune pe termen scurt și se elaborează de către director pentru o perioadă de un an școlar.

(2) Planul managerial conține adaptarea direcțiilor de acțiune ale ministerului și inspectoratului școlar la specificul unității, precum și a obiectivelor strategice ale planului de dezvoltare instituțională la perioada anului școlar respectiv.

(3) Planul managerial se dezbate și se avizează de către consiliul profesoral și se aprobă de către consiliul de administrație.

#### Articolul 31

Directorul ia măsurile necesare, în conformitate cu legislația în vigoare, pentru elaborarea și/sau dezvoltarea sistemului de control intern managerial, inclusiv a procedurilor formalizate pe activități. Planul de dezvoltare a sistemului de control intern managerial va cuprinde obiectivele, acțiunile, responsabilitățile, termenele, precum și alte componente.

#### Articolul 32

Documentele manageriale de evidență sunt:

- a) statul de funcții;
- b) organigrama unității de învățământ;
- c) schema orară a unității de învățământ/programul zilnic al unității de învățământ
- d) planul de școlarizare.



## **Capitolul 2**

### **Personalul Liceului Tehnologic Theodor Pallady**

#### Articolul 33

- (1) În Liceului Tehnologic Theodor Pallady, personalul este format din personal didactic de conducere, didactic de predare și de instruire practică, didactic auxiliar și personal nedidactic.
- (2) Selecția personalului didactic, a celui didactic auxiliar și a celui nedidactic din Liceului Tehnologic Theodor Pallady se face conform normelor specifice fiecărei categorii de personal.
- (3) Angajarea personalului didactic de predare, didactic auxiliar și nedidactic în Liceului Tehnologic Theodor Pallady se realizează prin încheierea contractului individual de muncă cu unitatea de învățământ, prin reprezentantul său legal.

#### Articolul 34

- (1) Drepturile și obligațiile personalului din învățământ sunt reglementate de legislația în vigoare.
- (2) Personalul din învățământul preuniversitar trebuie să îndeplinească condițiile de studii cerute pentru postul ocupat și să fie apt din punct de vedere medical.
- (3) Personalul Liceului Tehnologic Theodor Pallady trebuie să aibă o ținută morală demnă, în concordanță cu valorile pe care trebuie să le transmită copiilor/elevilor, o vestimentație decentă și un comportament responsabil.
- (4) Personalului Liceului Tehnologic Theodor Pallady îi este interzis să desfășoare și să încurajeze acțiuni de natură să afecteze imaginea publică a copilului/elevului și viața intimă, privată sau familială a acestuia sau ale celorlalți salariați din unitate.
- (5) Personalului Liceului Tehnologic Theodor Pallady îi este interzis să aplice pedepse corporale, precum și să agreseze verbal, fizic sau emoțional copiii/elevii și/sau colegii.
- (6) Personalul Liceului Tehnologic Theodor Pallady are obligația de a veghea la siguranța copiilor/elevilor, pe parcursul desfășurării programului școlar și a activităților școlare, extracurriculare/extrascolare.
- (7) Personalul Liceului Tehnologic Theodor Pallady are obligația să sesizeze, după caz, instituțiile publice de asistență socială/educațională specializată, direcția generală de asistență socială și protecția copilului în legătură cu orice încălcări ale drepturilor copiilor/elevilor, inclusiv în legătură cu aspecte care le afectează demnitatea, integritatea fizică și psihică.

#### Articolul 35

- (1) Structura de personal și organizarea acestuia se stabilesc prin organigramă, prin statele de funcții și prin proiectul de încadrare ale Liceului Tehnologic Theodor Pallady
- (2) Prin organigrama unității se stabilesc: structura de conducere și ierarhia internă, organismele consultative, comisiile și celelalte colective de lucru, compartimentele de specialitate sau alte structuri funcționale prevăzute de legislația în vigoare.
- (3) Organigrama se propune de către director la începutul fiecărui an școlar, se aprobă de către consiliul de administrație și se înregistrează la secretariatul Liceului Tehnologic Theodor Pallady

#### Articolul 36

Personalul didactic auxiliar și nedidactic este organizat în compartimente de specialitate care se află în subordinea directorului/ în conformitate cu organigrama Liceului Tehnologic Theodor Pallady



## Articolul 37

La nivelul Liceului Tehnologic Theodor Pallady funcționează următoarele compartimente/servicii de specialitate: secretariat, financiar, administrativ

## Personalul didactic

### Articolul 38

Personalul didactic are drepturile și obligațiile prevăzute de legislația în vigoare și de contractele colective de muncă aplicabile.

### Articolul 39

Personalul didactic are obligația de a participa la activități de formare continuă, în condițiile legii.

### Articolul 40

În Liceului Tehnologic Theodor Pallady se organizează pe durata desfășurării cursurilor serviciul pe școală, pentru cadrele didactice. Atribuțiile sunt stabilite prin regulamentul intern.

## Personalul nedidactic

### Articolul 41

(1) Personalul nedidactic are drepturile și obligațiile prevăzute de legislația în vigoare și de contractele colective de muncă aplicabile.

(2) Organizarea și desfășurarea concursului de ocupare a posturilor nedidactice Liceului Tehnologic Theodor Pallady sunt coordonate de director. Consiliul de administrație al unității de învățământ aprobă comisiile de concurs și validează rezultatele concursului.

(3) Angajarea personalului nedidactic în Liceului Tehnologic Theodor Pallady se face de către director, cu aprobarea consiliului de administrație, prin încheierea contractului individual de muncă.

### Articolul 42

(1) Activitatea personalului nedidactic este coordonată, de regulă, de administratorul de patrimoniu.

(2) Programul personalului nedidactic se stabilește de către administratorul de patrimoniu potrivit nevoilor Liceului Tehnologic Theodor Pallady și se aprobă de către director.

(3) Administratorul de patrimoniu stabilește sectoarele de lucru ale personalului de îngrijire. În funcție de nevoile unității, directorul poate solicita administratorului de patrimoniu schimbarea acestor sectoare.

(4) Administratorul de patrimoniu nu poate folosi personalul subordonat în alte activități decât cele necesare Liceului Tehnologic Theodor Pallady.

(5) Administratorul de patrimoniu sau, în lipsa acestuia, altă persoană din cadrul compartimentului administrativ, desemnată de către director, trebuie să se îngrijească, în limita competențelor, de verificarea periodică a elementelor bazei materiale a unității de învățământ, în vederea asigurării securității elevilor/personalului din unitate.

## Evaluarea personalului Liceului Tehnologic Theodor Pallady

### Articolul 43

Evaluarea personalului se face conform legislației în vigoare și a contractelor colective de muncă aplicabile.

### Articolul 44

(1) Evaluarea personalului didactic se realizează în baza fișei de evaluare adusă la cunoștință la începutul anului școlar.



- (2) Evaluarea personalului nedidactic se realizează la sfârșitul anului calendaristic.
- (3) Conducerea Liceului Tehnologic Theodor Pallady va comunica în scris personalului didactic/nedidactic rezultatul evaluării conform fișei specifice.

## **Răspunderea disciplinară a personalului Liceului Tehnologic Theodor Pallady**

### Articolul 45

Personalul didactic, personalul didactic auxiliar și cel de conducere răspund disciplinar conform Legii educației naționale nr. 1/2011, cu modificările și completările ulterioare.

### Articolul 46

Personalul nedidactic răspunde disciplinar în conformitate cu prevederile Legii nr. 53/2003 - Codul muncii, republicată, cu modificările și completările ulterioare.

## **Capitol 3**

### **Organisme funcționale la nivelul Liceului Tehnologic Theodor Pallady**

#### **Consiliul profesoral**

### Articolul 47

- (1) Consiliul profesoral este format din totalitatea cadrelor didactice de conducere, de predare și de instruire practică dintr-o unitate de învățământ. Președintele consiliului profesoral este directorul.
- (2) Consiliul profesoral se întrunește lunar sau de câte ori este nevoie, la propunerea directorului sau la solicitarea a minimum 1/3 din numărul personalului didactic de predare și instruire practică
- (3) Personalul didactic de conducere, de predare și instruire practică are dreptul să participe la toate ședințele consiliilor profesorale din Liceul Tehnologic Theodor Pallady unde își desfășoară activitatea și are obligația de a participa la ședințele consiliului profesoral din unitatea de învățământ unde declară, în scris, la începutul fiecărui an școlar, că are norma de bază. Absența nemotivată de la ședințele consiliului profesoral din unitatea de învățământ unde are norma de bază se consideră abatere disciplinară.
- (4) Cvorumul necesar pentru întrunirea în ședință a consiliului profesoral este de 2/3 din numărul total al membrilor, cadre didactice de conducere, de predare și instruire practică, cu norma de bază în unitatea de învățământ.
- (5) Hotărârile se adoptă prin vot deschis sau secret, cu cel puțin jumătate plus unu din numărul total al membrilor consiliului profesoral cu norma de bază în unitate, și sunt obligatorii pentru personalul unității de învățământ, precum și pentru copii, elevi, părinți reprezentanți legali. Modalitatea de vot se stabilește la începutul ședinței.
- (6) Directorul unității de învățământ numește, prin decizie, secretarul consiliului profesoral, ales de consiliul profesoral. Secretarul are atribuția de a redacta lizibil și inteligibil procesele-verbale ale ședințelor consiliului profesoral.
- (7) La ședințele consiliului profesoral, directorul poate invita, în funcție de tematica dezbătută, personalul didactic auxiliar și/sau personalul nedidactic din Liceul Tehnologic Theodor Pallady, reprezentanți desemnați ai părinților, ai consiliului elevilor, ai autorităților administrației publice locale și ai operatorilor economici și ai altor parteneri educaționali. La ședințele consiliului profesoral pot participa și reprezentanții organizațiilor sindicale reprezentative la nivel de sector de activitate învățământ preuniversitar care au membri în unitate.
- (8) La sfârșitul fiecărei ședințe a consiliului profesoral, toți participanții au obligația să semneze procesul-verbal de ședință.
- (9) Procesele-verbale se scriu în registrul de procese-verbale al consiliului profesoral. Registrul de procese-verbale se numerotează pe fiecare pagină și se înregistrează. Pe ultima pagină, directorul Liceului



Tehnologic Theodor Pallady semnează pentru certificarea numărului paginilor registrului și aplică ștampila unității de învățământ.

(10) Registrul de procese-verbale al consiliului profesoral este însoțit de un dosar care conține anexele proceselor-verbale (rapoarte, programe, informări, tabele, liste, solicitări, memorii, sesizări etc.), numerotate și îndosariate pentru fiecare ședință. Registrul și dosarul se păstrează într-un fișet securizat, ale cărui chei se găsesc la secretarul și la directorul Liceului Tehnologic Theodor Pallady.

(11) În situații obiective, cum ar fi calamități, intemperii, epidemii, pandemii, alte situații excepționale, ședințele consiliului profesoral se pot desfășura on-line, prin mijloace electronice de comunicare, în sistem de videoconferință.

#### Articolul 48

Consiliul profesoral are următoarele atribuții:

a) analizează, dezbate și validează raportul general privind starea și calitatea învățământului din Liceului Tehnologic Theodor Pallady, care se face public;

b) alege, prin vot secret, reprezentanții personalului didactic în consiliul de administrație;

c) dezbate, avizează și propune consiliului de administrație, spre aprobare, PAS-ul Liceului Tehnologic Theodor Pallady;

d) dezbate și aprobă rapoartele de activitate anuale, precum și eventuale completări sau modificări ale acestora;

e) aprobă raportul privind situația școlară anuală prezentat de fiecare profesor-diriginte, precum și situația școlară după încheierea sesiunilor de amânări, diferențe și corigențe;

f) hotărăște asupra tipului de sancțiune disciplinară aplicată elevilor care săvârșesc abateri, potrivit prevederilor regulament intern și ale statutului elevului;

g) propune acordarea recompenselor pentru elevi și pentru personalul didactic din unitatea de învățământ, conform reglementărilor în vigoare;

h) validează notele la purtare mai mici de 7;

i) avizează oferta de curriculum la decizia școlii pentru anul școlar următor și o propune spre aprobare consiliului de administrație; pentru clasele care școlarizează elevi în învățământ profesional și tehnic dual, consiliul profesoral avizează curriculumul în dezvoltare locală (CDL) și îl propune spre aprobare directorului;

j) avizează proiectul planului de școlarizare;

k) validează fișele de autoevaluare ale personalului didactic al unității de învățământ, în baza cărora se stabilește calificativul anual;

l) propune consiliului de administrație programele de formare continuă și dezvoltare profesională ale cadrelor didactice;

m) dezbate și avizează prezentul regulament;

n) dezbate, la solicitarea ministerului, a inspectoratului școlar sau din proprie inițiativă, proiecte de acte normative și/sau administrative cu caracter normativ, care reglementează activitatea la nivelul sistemului național de învățământ, formulează propuneri de modificare sau de completare a acestora;

o) dezbate probleme legate de conținutul sau organizarea actului educațional din unitatea de învățământ și propune consiliului de administrație măsuri de optimizare a acestuia;

p) alege, prin vot secret, cadrele didactice membre ale comisiei pentru evaluarea și asigurarea calității, în condițiile legii;

q) îndeplinește, în limitele legii, alte atribuții stabilite de consiliul de administrație, precum și orice alte atribuții potrivit legislației în vigoare și contractelor colective de muncă aplicabile;





r)propune eliberarea din funcție a directorului unității de învățământ, conform legii.

#### Articolul 49

Documentele consiliului profesoral sunt:

- a)tematica și graficul ședințelor consiliului profesoral;
- b)convocatoare ale consiliului profesoral;
- c)registru de procese-verbale al consiliului profesoral, însoțit de dosarul cu anexele proceselor- verbale.

### Consiliul clasei

#### Articolul 50

(1)Consiliul clasei funcționează în învățământul liceal, profesional și postliceal și este constituit din totalitatea personalului didactic care predă la clasa respectivă, din cel puțin un părinte delegat al comitetului de părinți al clasei, cu excepția claselor din învățământul postliceal, și reprezentantul elevilor clasei respective, desemnat prin vot secret de către elevii clasei.

(2)Președintele consiliului clasei este profesorul diriginte.

(3)Consiliul clasei se întrunește cel puțin de două ori pe an sau ori de câte ori este necesar, la solicitarea profesorului diriginte, a reprezentanților părinților și ai elevilor.

(4)În situații obiective, cum ar fi calamități, intemperii, epidemii, pandemii, alte situații excepționale, ședințele consiliului clasei se pot desfășura online, prin mijloace electronice de comunicare în sistem de videoconferință.

#### Articolul 51

Consiliul clasei are următoarele atribuții:

- a)analizează de cel puțin două ori pe an progresul școlar și comportamentul fiecărui elev;
- b)stabilește măsuri de sprijin atât pentru elevii cu probleme de învățare sau de comportament, cât și pentru elevii cu rezultate deosebite;
- c)stabilește notele la purtare pentru fiecare elev al clasei, în funcție de frecvența și comportamentul acestora în activitatea școlară și extrașcolară; propune consiliului profesoral validarea notelor mai mici de 7;
- d)propune recompense pentru elevii cu rezultate deosebite;
- e)participă la întâlniri cu părinții și elevii ori de câte ori este nevoie, la solicitarea profesorului diriginte sau a cel puțin 1/3 dintre părinții elevilor clasei;
- f)analizează abaterile disciplinare ale elevilor și propune profesorului diriginte sancțiunile disciplinare prevăzute pentru elevi, în conformitate cu legislația în vigoare.

#### Articolul 52

(1) Consiliul clasei se întrunește în prezența a cel puțin 2/3 din totalul membrilor și adoptă hotărâri cu votul a jumătate plus unu din totalul membrilor săi.

(2) La sfârșitul fiecărei ședințe a consiliului clasei, toți membrii au obligația să semneze procesul- verbal de ședință. Procesele-verbale se scriu în registrul de procese-verbale ale consiliilor clasei, constituite la nivelul unității de învățământ, Registrul de procese- verbale se numerotează pe fiecare pagină și se înregistrează. Registrul de procese-verbale al consiliilor clasei este însoțit de un dosar care conține anexele proceselor, numerotate și îndosariate pentru fiecare ședință.



## **Responsabilități ale personalului didactic în Liceului Tehnologic Theodor Pallady**

### **1 Coordonatorul pentru proiecte și programe educative școlare și extrașcolare**

#### Articolul 53

- (1) Coordonatorul pentru proiecte și programe educative școlare și extrașcolare este, de regulă, un cadru didactic titular, propus de consiliul profesoral și aprobat de către consiliul de administrație, în baza unor criterii specifice aprobate de către consiliul de administrație al unității de învățământ.
- (2) Coordonatorul pentru proiecte și programe educative școlare și extrașcolare coordonează activitatea educativă din unitatea de învățământ, inițiază, organizează și desfășoară activități extrașcolare la nivelul Liceului Tehnologic Theodor Pallady, cu dirigenții, cu consiliul reprezentativ al părinților, cu reprezentanți ai consiliului elevilor, cu consilierul școlar și cu partenerii guvernamentali și neguvernamentali.
- (3) Coordonatorul pentru proiecte și programe educative școlare și extrașcolare își desfășoară activitatea în baza prevederilor strategiilor Ministerului Educației privind educația formală și nonformală.
- (4) Directorul Liceului Tehnologic Theodor Pallady stabilește atribuțiile coordonatorului pentru proiecte și programe educative școlare și extrașcolare, în funcție de specificul unității.
- (5) Coordonatorul pentru proiecte și programe educative școlare și extrașcolare poate fi remunerat suplimentar din fonduri extrabugetare, conform legislației în vigoare.

#### Articolul 54

Coordonatorul pentru proiecte și programe educative școlare și extrașcolare are următoarele atribuții:

- a) coordonează, monitorizează și evaluează activitatea educativă nonformală din unitatea de învățământ;
- b) avizează planificarea activităților din cadrul programului activităților educative ale clasei;
- c) elaborează proiectul programului/calendarului activităților educative școlare și extrașcolare ale unității de învățământ, în conformitate cu PAS, cu direcțiile stabilite de către inspectoratul școlar și minister, în urma consultării consiliului reprezentativ al părinților, și a elevilor, și îl supune spre aprobare consiliului de administrație;
- d) elaborează, propune și implementează proiecte de programe educative;
- e) identifică tipurile de activități educative extrașcolare care corespund nevoilor elevilor, precum și posibilitățile de realizare a acestora, prin consultarea elevilor, a consiliului reprezentativ al părinților;
- f) prezintă consiliului de administrație rapoarte anuale privind activitatea educativă și rezultatele acesteia;
- g) diseminează informațiile privind activitățile educative derulate în unitatea de învățământ;
- h) facilitează implicarea consiliului reprezentativ al părinților și a partenerilor educaționali în activitățile educative;
- i) elaborează tematici și propune forme de desfășurare a consultațiilor cu părinții sau reprezentanții legali pe teme educative;
- j) propune/elaborează instrumente de evaluare a activității educative nonformale desfășurate la nivelul unității de învățământ;
- k) facilitează vizite de studii pentru elevi, în țară și în străinătate, desfășurate în cadrul programelor de parteneriat educațional;
- l) orice alte atribuții rezultând din legislația în vigoare.

#### Articolul 55

Portofoliul coordonatorului pentru proiecte și programe educative școlare și extrașcolare conține:

- a) oferta educațională a Liceului Tehnologic Theodor Pallady în domeniul activității educative extrașcolare;



- b) planul anual al activității educative extrașcolare;
- c) programe de parteneriat pentru realizarea de activități educative extrașcolare;
- d) programe educative de prevenție și intervenție;
- e) modalități de monitorizare și evaluare a activității educative extrașcolare;
- f) măsuri de optimizare a ofertei educaționale extrașcolare;
- g) rapoarte de activitate anuale;
- h) documente care reglementează activitatea extrașcolară, în format letric/electronic, transmise de inspectoratul școlar și minister, privind activitatea educativă extrașcolară.

#### Articolul 56

- (1) Inspectoratul școlar stabilește o zi metodică pentru coordonatorii pentru proiecte și programe educative școlare și extrașcolare.
- (2) Activitatea desfășurată de coordonatorul pentru proiecte și programe educative școlare și extrașcolare se regăsește în raportul anual de activitate, prezentat în consiliul de administrație. Activitatea educativă școlară și extrașcolară este parte a PAS-ului Liceului Tehnologic Theodor Pallady.

## 2 Profesorul diriginte

#### Articolul 57

- (1) Profesorul diriginte coordonează activitatea clasei din învățământul liceal, profesional și postliceal.
- (2) Un cadru didactic poate îndeplini atribuțiile de profesor diriginte la o singură formațiune de studiu.

#### Articolul 58

- (1) Profesorii diriginți sunt numiți, anual, de către directorul unității de învățământ, în baza hotărârii consiliului de administrație.
- (2) La numirea profesorilor diriginți se are în vedere, în măsura posibilităților, principiul continuității, astfel încât clasa să aibă același diriginte pe parcursul unui nivel de învățământ.
- (3) De regulă, poate fi numit profesor diriginte un cadru didactic titular sau suplinitor care are cel puțin o jumătate din norma didactică în unitatea de învățământ și care predă la clasa respectivă.

#### Articolul 59

- (1) Activitățile specifice funcției de diriginte sunt prevăzute în fișa postului cadrului didactic.
- (2) Profesorul diriginte realizează anual planificarea activităților educaționale ale colectivului de elevi pe care îl coordonează. Planificarea se avizează de către directorul unității de învățământ.
- (3) Activitățile de suport educațional, consiliere și orientare profesională sunt obligatorii și sunt desfășurate de profesorul diriginte astfel:
  - a) în cadrul orelor din aria curriculară consiliere și orientare;
  - b) în afara orelor de curs, în situația în care în planul-cadru nu este prevăzută ora de consiliere și orientare. În această situație, dirigințele stabilește, consultând colectivul de elevi, un interval orar în care se vor desfășura activitățile de suport educațional, consiliere și orientare profesională, care va fi adus la cunoștință elevilor, părinților și celorlalte cadre didactice. Planificarea orei destinate acestor activități se realizează cu aprobarea directorului unității de învățământ, iar ora respectivă se consemnează în conda de prezență.
- (4) Profesorul diriginte desfășoară activități de suport educațional, consiliere și orientare profesională pentru elevii clasei. Activitățile se referă la:
  - a) teme stabilite în concordanță cu specificul vârstei, cu interesele sau solicitările elevilor, pe baza programelor școlare în vigoare elaborate pentru aria curriculară „Consiliere și orientare“;

b) teme de educație în conformitate cu prevederile actelor normative și ale strategiilor naționale, precum și în baza parteneriatelor încheiate de Ministerul Educației și Cercetării cu alte ministere, instituții și organizații.

(5) Profesorul diriginte desfășoară activități educative extrașcolare, pe care le stabilește după consultarea elevilor și a părinților, în concordanță cu specificul vârstei și nevoilor identificate pentru colectivul de elevi.

#### Articolul 60

(1) Pentru realizarea unei comunicări constante cu părinții sau reprezentanții legali, profesorul diriginte stabilește, în acord cu aceștia, lunar, o întâlnire pentru prezentarea situației școlare a elevilor, pentru discutarea problemelor educaționale sau comportamentale specifice ale acestora.

În situații obiective cum ar fi: calamități, intemperii, epidemii, pandemii, alte situații excepționale, aceste întâlniri se pot desfășura online, prin mijloace electronice de comunicare, în sistem de videoconferință.

(2) Planificarea orelor dedicate întâlnirilor diriginților cu părinții sau reprezentanții legali de la fiecare formațiune de studiu se comunică elevilor și părinților sau reprezentanților legali ai acestora și se afișează la avizier sau pe site-ul unității de învățământ.

(3) Întâlnirea cu părinții sau reprezentanții legali se recomandă a fi individuală, în conformitate cu o programare stabilită în prealabil. La această întâlnire, la solicitarea părintelui/reprezentantului legal sau a dirigințelui, poate participa și elevul.

#### Articolul 61

Profesorul diriginte are următoarele atribuții:

1. organizează și coordonează:

a) activitatea colectivului de elevi;

b) activitatea consiliului clasei;

c) întâlniri la care sunt convocați toți părinții sau reprezentanții legali la începutul și la sfârșitul anului școlar și ori de câte ori este cazul;

d) acțiuni de orientare școlară și profesională pentru elevii clasei;

e) activități educative și de consiliere;

f) activități extracurriculare și extrașcolare în unitatea de învățământ și în afara acesteia, inclusiv activitățile realizate prin intermediul tehnologiei și al internetului;

2. monitorizează:

a) situația la învățatură a elevilor;

b) frecvența la ore a elevilor;

c) participarea și rezultatele elevilor la concursurile și competițiile școlare;

d) comportamentul elevilor în timpul activităților școlare, extrașcolare și extracurriculare;

e) participarea elevilor la programe sau proiecte și implicarea acestora în activități de voluntariat;

3. colaborează cu:

a) profesorii clasei și coordonatorul pentru proiecte și programe educative școlare și extrașcolare pentru informarea privind activitatea elevilor, pentru soluționarea unor situații specifice activităților școlare și pentru toate aspectele care vizează procesul instructiv-educativ, care îi implică pe elevi;

b) cabinetul de asistență psihopedagogică, în activități de consiliere și orientare a elevilor clasei;

c) directorul unității de învățământ, pentru organizarea unor activități ale colectivului de elevi, pentru inițierea unor proiecte educaționale cu elevii, pentru rezolvarea unor probleme administrative referitoare la întreținerea și dotarea sălii de clasă, inclusiv în scopul păstrării bazei materiale, pentru soluționarea unor probleme sau situații deosebite, apărute în legătură cu colectivul de elevi;



d) comitetul de părinți, părinții sau reprezentanții legali pentru toate aspectele care vizează activitatea elevilor și evenimentele importante la care aceștia participă și cu alți parteneri implicați în activitatea educativă școlară și extrașcolară;

e) alți parteneri implicați în activitatea educativă școlară și extrașcolară;

f) compartimentul secretariat, pentru întocmirea documentelor școlare și a actelor de studii ale elevilor clasei;

g) persoana desemnată pentru gestionarea SIIIR, în vederea completării și actualizării datelor referitoare la elevi;

4. informează:

a) elevii și părinții sau reprezentanții legali, despre prevederile prezentului regulament;

b) elevii și părinții sau reprezentanții legali, cu privire la reglementările referitoare la evaluări și examene și cu privire la alte documente care reglementează activitatea și parcursul școlar al elevilor;

c) părinții sau reprezentanții legali, despre situația școlară, despre comportamentul elevilor, despre frecvența acestora la ore; informarea se realizează în cadrul întâlnirilor cu părinții sau reprezentanții legali, precum și în scris, ori de câte ori este nevoie;

d) părinții sau reprezentanții legali, în cazul în care elevul înregistrează absențe nemotivate; informarea se face în scris; numărul acestora se stabilește prin regulament intern (10 absențe);

e) părinții sau reprezentanții legali, în scris, referitor la situațiile de corigență, sancționările disciplinare, neîncheierea situației școlare sau repetenție;

5. îndeplinește alte atribuții stabilite de către conducerea unității de învățământ, în conformitate cu legislația în vigoare sau fișa postului.

## Articolul 62

Profesorul diriginte mai are și următoarele atribuții:

a) completează catalogul clasei cu datele de identificare școlară ale elevilor (nume, inițiala tatălui, prenume, număr matricol);

b) motivează absențele elevilor, în conformitate cu prevederile prezentului regulament și al ROFUIP 2022;

c) propune, în cadrul consiliului clasei și în consiliul profesoral, nota la purtare a fiecărui elev, în conformitate cu reglementările ROFUIP 2022;

d) aduce la cunoștința consiliului profesoral, pentru aprobare, sancțiunile elevilor propuse de către consiliul clasei, precum și propunerea de ridicare a sancțiunilor privind scăderea notei la purtare;

e) pune în aplicare sancțiunile elevilor decise de consiliul profesoral în conformitate cu prezentul regulament și statutul elevului;

f) încheie situația școlară a fiecărui elev la sfârșitul anului școlar și o consemnează în catalog și în carnetul de elev;

g) realizează ierarhizarea elevilor la sfârșit de an școlar pe baza rezultatelor acestora;

h) propune consiliului de administrație acordarea de burse pentru elevi, în conformitate cu legislația în vigoare;

i) completează documentele specifice colectivului de elevi și monitorizează completarea portofoliului educațional al elevilor;

j) întocmește calendarul activităților educative extrașcolare ale clasei.

## Comisii

### Articolul 63

(1) La nivelul Liceului Tehnologic „Theodor Pallady” funcționează comisii:

1. cu caracter permanent;



2. cu caracter temporar;

3. cu caracter ocazional.

(2) Comisiile cu caracter permanent sunt:

a) comisia pentru curriculum;

b) comisia de evaluare și asigurare a calității;

c) comisia de securitate și sănătate în muncă și pentru situații de urgență;

d) comisia pentru controlul managerial intern;

e) comisia pentru prevenirea și eliminarea violenței, a faptelor de corupție și discriminării în mediul școlar și promovarea interculturalității;

f) comisia pentru mentorat didactic și formare în cariera didactică.

(3) Comisiile cu caracter permanent își desfășoară activitatea pe tot parcursul anului școlar, comisiile cu caracter temporar își desfășoară activitatea doar în anumite perioade ale anului școlar, iar comisiile cu caracter ocazional sunt înființate ori de câte ori se impune constituirea unei astfel de comisii, pentru rezolvarea unor probleme specifice apărute la nivelul unității de învățământ.

(4) Alte comisii:

a) Comisia pentru organizarea examenelor de corigență, de incheierea situației școlare și de diferență

b) Comisia pentru organizarea și monitorizarea serviciului pe școală

c) Comisia pentru elaborarea orarului

d) Comisia pentru controlul cataloagelor și monitorizarea notării ritmice

e) Comisia pentru monitorizarea frecvenței elevilor și pentru combaterea absenteismului și a abandonului școlar

f) Comisia pentru verificarea documentelor școlare și a actelor de studii

g) Comisia pentru acordarea burselor și a altor forme de sprijin material pentru elevi

h) Comisia pentru acordarea sprijinului financiar „Bani de liceu”

i) Comisia pentru gestionarea manualelor

j) Comisia de organizare și monitorizare a activităților de pregătire/instruire practică

k) Comisia de achiziții și licitații

l) Comisia de recepție, inventariere și casare a resurselor materiale și de valorificare a materialelor rezultate

m) Comisia pentru educație sanitară și protecția mediului

n) Comisia pentru promovarea imaginii școlii și actualizarea paginii WEB

o) Comisia pentru salarizare

p) Comisia pentru gestionarea revisal

r) Comisia pentru elaborarea, revizuirea și monitorizarea respectării regulamentului intern și regulamentului de organizare și funcționare

s) Comisia de disciplină

ș) Comisia sportului școlar

t) Comisia paritară

ț) Comisia diriginților

u) Comisia pentru programe și proiecte educative



#### Articolul 64

- (1) Comisiile de la nivelul unității de învățământ își desfășoară activitatea pe baza deciziei de constituire emise de directorul Liceului Tehnologic „Theodor Pallady”. În cadrul comisiilor prevăzute la art. 59 alin.
- (2) lit. b) și e) sunt cuprinși și reprezentanți ai elevilor și ai părinților sau ai reprezentanților legali, nominalizați de consiliul școlar al elevilor, respectiv consiliul reprezentativ al părinților.
- (2) Activitatea comisiilor din Liceului Tehnologic „Theodor Pallady” și documentele elaborate de membrii comisiei sunt reglementate prin regulamentul intern.

### **3 Structura, organizarea și responsabilitățile personalului didactic auxiliar și nedidactic**

#### **a) Compartimentul secretariat**

#### Articolul 65

- (1) Compartimentul secretariat cuprinde 2 posturi de secretar și 1 de informatician.
- (2) Compartimentul secretariat este subordonat directorului.
- (3) Secretariatul funcționează în program de lucru cu elevii, părinții sau reprezentanții legali sau alte persoane interesate din afara unității, aprobat de director, în baza hotărârii consiliului de administrație.

#### Articolul 66

Compartimentul secretariat are următoarele atribuții:

- a) transmiterea informațiilor la nivelul unității de învățământ;
- b) întocmirea, actualizarea și gestionarea bazelor de date;
- c) întocmirea și transmiterea situațiilor statistice și a celorlalte categorii de documente solicitate de către autorități, precum și a corespondenței unității;
- d) înscrierea elevilor pe baza dosarelor personale, păstrarea, organizarea și actualizarea permanentă a evidenței acestora și rezolvarea problemelor privind mișcarea elevilor, în baza hotărârilor consiliului de administrație;
- e) rezolvarea problemelor specifice pregătirii și desfășurării examenelor naționale, ale concursurilor de ocupare a posturilor vacante, conform atribuțiilor prevăzute de legislația în vigoare sau de fișa postului;
- f) completarea, verificarea, păstrarea în condiții de securitate și arhivarea documentelor referitoare la situația școlară a elevilor și a statelor de funcții;
- g) procurarea, completarea, eliberarea și evidența actelor de studii și a documentelor școlare, în conformitate cu prevederile regulamentului privind regimul juridic al actelor de studii și al documentelor de evidență școlară în învățământul preuniversitar, aprobat prin ordin al ministrului educației și cercetării;
- h) selecția, evidența și depunerea documentelor la Arhivele Naționale, după expirarea termenelor de păstrare, stabilite prin „Indicatorul termenelor de păstrare”, aprobat prin ordin al ministrului educației și cercetării;
- i) păstrarea și aplicarea ștampilei unității pe documentele avizate și semnate de persoanele competente;
- j) întocmirea și/sau verificarea, respectiv avizarea documentelor/documentațiilor, potrivit legislației în vigoare sau fișei postului;
- k) întocmirea statelor de personal;
- l) întocmirea, actualizarea și gestionarea dosarelor de personal ale angajaților unității de învățământ;
- m) calcularea drepturilor salariale sau de altă natură în colaborare cu serviciul contabilitate;
- n) gestionarea corespondenței unității de învățământ;
- p) orice alte atribuții specifice compartimentului, rezultând din legislația în vigoare, contractele colective de muncă aplicabile, regulamentul de organizare și funcționare al unității, regulamentul intern, hotărârile consiliului de administrație și deciziile directorului, stabilite în sarcina sa.

## Articolul 67

- (1) Secretarul Liceului Tehnologic „Theodor Pallady” pune la dispoziția personalului condicile de prezență, fiind responsabil cu siguranța acestora.
- (2) Secretarul răspunde de securitatea cataloagelor și verifică, la sfârșitul orelor de curs, împreună cu profesorul de serviciu, existența tuturor cataloagelor, încheind un proces-verbal în acest sens.
- (3) În perioada cursurilor, cataloagele se păstrează în cancelarie, într-un fișet securizat, iar în perioada vacanțelor școlare, la secretariat, în aceleași condiții de siguranță.
- (4) În situații speciale, atribuțiile prevăzute la **alin. (1) și (2)** pot fi îndeplinite, prin delegare de sarcini, și de către cadre didactice sau personal didactic auxiliar, din cadrul Liceului Tehnologic „Theodor Pallady”, cu acordul prealabil al personalului solicitat.
- (5) Se interzice condiționarea eliberării adeverințelor, foilor matricole, caracterizărilor și a oricăror acte de studii sau documente școlare de obținerea de beneficii materiale.

## b) Serviciul financiar

### Articolul 68

- (1) Serviciul financiar reprezintă structura organizatorică din cadrul Liceului Tehnologic „Theodor Pallady” în care sunt realizate: fundamentarea și execuția bugetului, evidența contabilă, întocmirea și transmiterea situațiilor financiare, precum și orice alte activități cu privire la finanțarea și contabilitatea instituțiilor, prevăzute de legislația în vigoare, de contractele colective de muncă aplicabile, de regulamentul de organizare și funcționare al unității și de regulamentul intern.
- (2) Serviciul financiar cuprinde 2 posturi de administrator financiar.
- (3) Serviciul financiar este subordonat directorului unității de învățământ.

### Articolul 69

Serviciul financiar are următoarele atribuții:

- a) desfășurarea activității financiar-contabile a unității de învățământ;
- b) gestionarea, din punct de vedere financiar, a întregului patrimoniu al Liceului Tehnologic „Theodor Pallady”, în conformitate cu dispozițiile legale în vigoare și cu hotărârile consiliului de administrație;
- c) întocmirea proiectului de buget și a raportului de execuție bugetară, conform legislației în vigoare și contractelor colective de muncă aplicabile;
- d) informarea periodică a consiliului de administrație cu privire la execuția bugetară;
- e) organizarea contabilității veniturilor și cheltuielilor;
- f) consemnarea în documente justificative a oricărei operațiuni care afectează patrimoniul unității de învățământ și înregistrarea în evidența contabilă a documentelor;
- g) întocmirea și verificarea statelor de plată în colaborare cu serviciul secretariat;
- h) valorificarea rezultatelor procesului de inventariere a patrimoniului, în situațiile prevăzute de lege și ori de câte ori consiliul de administrație consideră necesar;
- i) întocmirea lucrărilor de închidere a exercițiului financiar;
- j) îndeplinirea obligațiilor patrimoniale ale unității de învățământ față de bugetul de stat, bugetul asigurărilor sociale de stat, bugetul local și față de terți;
- k) implementarea procedurilor de contabilitate;
- l) avizarea, în condițiile legii, a proiectelor de contracte sau de hotărâri ale consiliului de administrație, prin care se angajează fondurile unității;
- m) asigurarea și gestionarea documentelor și a instrumentelor financiare cu regim special;
- n) întocmirea, cu respectarea normelor legale în vigoare, a documentelor privind angajarea, lichidarea,





ordonanțarea și plata cheltuielilor bugetare, realizând operațiunile prevăzute de normele legale în materie;

o) orice alte atribuții specifice serviciului, rezultând din legislația în vigoare și hotărârile consiliului de administrație și deciziile directorului, stabilite în sarcina sa.

## **Management financiar**

### Articolul 70

- (1) Întreaga activitate financiară a Liceului Tehnologic „Theodor Pallady” se organizează și se desfășoară cu respectarea legislației în vigoare.
- (2) Activitatea financiară a Liceului Tehnologic „Theodor Pallady” se desfășoară pe baza bugetului propriu.
- (3) Răspunde de organizarea activității financiare și de încadrarea în bugetul aprobat.

### Articolul 71

Pe baza bugetului aprobat, directorul și consiliul de administrație actualizează programul anual de achiziții publice, stabilind și celelalte măsuri ce se impun pentru asigurarea încadrării tuturor categoriilor de cheltuieli în limitele fondurilor alocate.

### Articolul 72

- (1) Este interzisă angajarea de cheltuieli, dacă nu este asigurată sursa de finanțare.
- (2) Resursele extrabugetare ale unității pot fi folosite exclusiv de aceasta, conform hotărârii consiliului de administrație.

## **c) Compartimentul administrativ**

### Articolul 73

- (1) Compartimentul administrativ este coordonat de administratorul de patrimoniu și cuprinde personalul nedidactic al unității de învățământ.
- (2) Compartimentul administrativ este subordonat directorului unității de învățământ.

### Articolul 74

Compartimentul administrativ are următoarele atribuții:

- a) gestionarea bazei materiale;
- b) realizarea reparațiilor, care sunt în sarcina unității, și a lucrărilor de întreținere, igienizare, curățenie și gospodărire a unității de învățământ;
- c) întreținerea terenurilor, clădirilor și a tuturor componentelor bazei didactico-materiale;
- d) realizarea demersurilor necesare obținerii autorizațiilor de funcționare a unității de învățământ;
- e) recepția bunurilor, serviciilor și a lucrărilor, printr-o comisie constituită la nivelul compartimentului;
- f) înregistrarea modificărilor produse cu privire la existența, utilizarea și mișcarea bunurilor din gestiune și prezentarea actelor corespunzătoare serviciului financiar;
- g) evidența consumului de materiale;
- h) punerea în aplicare a măsurilor stabilite de către conducerea unității de învățământ privind sănătatea și securitatea în muncă, situațiile de urgență și P.S.I.;
- j) orice alte atribuții specifice compartimentului, rezultând din legislația în vigoare, hotărârile consiliului de administrație și deciziile directorului, stabilite în sarcina sa.

### Articolul 75

Evidența, organizarea, actualizarea documentelor contabile, prezentarea situațiilor financiare referitoare la patrimoniu și administrarea bazei didactico-materiale a Liceului Tehnologic „Theodor Pallady” se



realizează în conformitate cu prevederile legislației în vigoare.

#### Articolul 76

- (1) Inventarierea bunurilor Liceului Tehnologic „Theodor Pallady” se realizează de către comisia de inventariere, numită prin decizia directorului.
- (2) Modificările care se operează în listele ce cuprind bunurile aflate în proprietatea Liceului Tehnologic „Theodor Pallady” se supun aprobării consiliului de administrație de către director, la propunerea administratorului de patrimoniu, în baza solicitării compartimentelor funcționale.

#### Articolul 77

- (1) Bunurile aflate în proprietatea Liceului Tehnologic „Theodor Pallady” sunt administrate de către consiliul de administrație.

#### Articolul 78

Bunurile, care sunt temporar disponibile și care sunt în proprietatea sau administrarea unității de învățământ, pot fi închiriate în baza hotărârii consiliului de administrație.

### **d) Biblioteca școlară**

#### Articolul 79

- (1) În Liceului Tehnologic „Theodor Pallady” funcționează biblioteca școlară.
- (2) Aceasta funcționează în baza Legii bibliotecilor nr. 334/2002, republicată, cu modificările și completările ulterioare, și a regulamentului aprobat prin ordin al ministrului educației și cercetării.
- (4) În cadrul bibliotecii activează, în condițiile legii, bibliotecarul școlar.
- (5) În situații excepționale, bibliotecarul poate primi și alte atribuții din partea conducerii unității de învățământ.
- (6) În Liceului Tehnologic „Theodor Pallady” se asigură accesul gratuit al elevilor și al personalului la Biblioteca Școlară Virtuală

## **Capitolul 4** **Elevii**

### **Dobândirea calității de elev**

#### Articolul 80

Beneficiarii primari ai educației sunt elevii.

#### Articolul 81

Înscrierea în clasa a IX-a din învățământul liceal sau din învățământul profesional, respectiv în anul I din învățământul postliceal, inclusiv învățământul profesional și tehnic dual, se face în conformitate cu metodologiile aprobate prin ordin al ministrului educației.

#### Articolul 82

Elevii promovați vor fi înscriși de drept în anul următor, dacă nu există prevederi specifice de admitere în clasa respectivă, aprobate prin ordin al ministrului educației.

#### Articolul 83

- (1) Calitatea de elev se exercită prin frecventarea cursurilor și prin participarea la activitățile existente în



programul Liceului Tehnologic „Theodor Pallady”.

- (2) Calitatea de elev se dovedește cu carnetul de elev, vizat la începutul fiecărui an școlar de către Liceul Tehnologic „Theodor Pallady”.
- (3) Accesul elevilor în unitatea de învățământ se face pe baza carnetului de elev sau pe baza legimației, vizate la începutul anului școlar.

#### Articolul 84

- (1) Prezența elevilor la fiecare oră de curs se verifică de către cadrul didactic, care consemnează, în mod obligatoriu, fiecare absență.
- (2) Motivarea absențelor se face de către profesorul diriginte în ziua prezentării actelor justificative.
- (3) În cazul elevilor minori, părinții sau reprezentanții legali au obligația de a prezenta personal profesorului diriginte actele justificative pentru absențele copilului său.
- (4) Actele medicale pe baza cărora se face motivarea absențelor sunt, după caz: adeverință eliberată de medicul cabinetului școlar, de medicul de familie sau medicul de specialitate, adeverință/certificat medical/foaie de externare/scrisoare medicală eliberat(ă) de unitatea sanitară în care elevul a fost internat. Actele medicale trebuie să aibă viza cabinetului școlar sau a medicului de familie care are în evidență fișele medicale/carnetele de sănătate ale elevilor.
- (5) În limita a 40 de ore de curs pe an școlar, fără a depăși 20 % din numărul orelor alocate unei discipline, absențele pot fi motivate doar pe baza cererilor scrise ale părintelui sau reprezentantului legal al elevului sau ale elevului major, adresate profesorului diriginte al clasei, avizate în prealabil de către directorul unității de învățământ.
- (6) Actele pe baza cărora se face motivarea absențelor se prezintă în termen de 7 zile de la reluarea activității elevului și sunt păstrate de către profesorul diriginte pe tot parcursul anului școlar.
- (7) Nerespectarea termenului prevăzut la alin. (6) atrage declararea absențelor ca nemotivate.
- (8) În cazul elevilor reprezentanți, absențele se motivează pe baza actelor justificative, conform prevederilor statutului elevului.

#### Articolul 85

- (2) Directorul unității de învățământ aprobă motivarea absențelor elevilor care participă la olimpiadele și concursurile școlare și profesionale organizate la nivel local, județean/interjudețean, regional, național și internațional, la cererea scrisă a profesorilor îndrumători/însoțitori.

#### Articolul 86

Elevii din învățământul preuniversitar retrași se pot reînmatricula, la cerere, de regulă la începutul anului școlar, la același nivel/ciclu de învățământ și aceeași formă de învățământ, cu susținerea, după caz, a examenelor de diferență, redobândind astfel calitatea de elev.

### Activitatea educativă extrașcolară

#### Articolul 87

Activitatea educativă extrașcolară din Liceului Tehnologic „Theodor Pallady” este concepută ca mediu de dezvoltare personală, ca modalitate de formare și întărire a culturii organizaționale a unității de învățământ și ca mijloc de îmbunătățire a motivației, frecvenței și performanței școlare, precum și de remediere a unor probleme comportamentale ale elevilor.

#### Articolul 88

- (1) Activitatea educativă extrașcolară din Liceului Tehnologic „Theodor Pallady” se desfășoară în afara orelor de curs.
- (2) Activitatea educativă extrașcolară din Liceului Tehnologic „Theodor Pallady” se poate desfășura fie în

incinta unității de învățământ, fie în afara acesteia, în palate și cluburi ale copiilor, în cluburi sportive școlare, în baze sportive și de agrement, în spații educaționale, culturale, sportive, turistice, de divertisment.

#### Articolul 89

(1) Activitățile educative extrașcolare desfășurate în Liceului Tehnologic „Theodor Pallady” pot fi: culturale, civice, artistice, tehnice, aplicative, științifice, sportive, turistice, de educație rutieră, antreprenoriale, pentru protecție civilă, de educație pentru sănătate și de voluntariat.

(2) Activitățile educative extrașcolare pot consta în: proiecte și programe educative, concursuri, festivaluri, expoziții, campanii, schimburi culturale, excursii, serbări, expediții, școli, tabere și caravane tematice, dezbateri, sesiuni de formare, simpozioane, vizite de studiu, vizite, ateliere deschise etc.

(3) Activitatea educativă poate fi proiectată atât la nivelul fiecărei clase de elevi, de către profesorul diriginte, cât și la nivelul Liceului Tehnologic „Theodor Pallady”, de către coordonatorul pentru proiecte și programe educative școlare și extrașcolare.

(4) Activitățile educative extrașcolare sunt stabilite în consiliul profesoral al Liceului Tehnologic „Theodor Pallady”, împreună cu consiliul elevilor, în conformitate cu opțiunile elevilor și ale consiliului reprezentativ al părinților, ale reprezentanților legali, precum și cu resursele de care dispune unitatea de învățământ.

(5) Organizarea activităților extrașcolare sub forma excursiilor, taberelor, expedițiilor și a altor activități de timp liber care necesită deplasarea din localitatea de domiciliu se face în conformitate cu regulamentul aprobat prin ordin al ministrului educației.

(6) Activitățile extrașcolare de timp liber care nu necesită deplasarea din localitate, precum și activitățile extracurriculare și extrașcolare organizate în incinta unității de învățământ se derulează conform prevederilor ROFUIP 2022 și, după caz, cu acordul de principiu al părintelui sau reprezentantului legal al elevului, exprimat la începutul anului școlar.

(7) Calendarul activităților educative extrașcolare este aprobat de consiliul de administrație al unității de învățământ.

#### Articolul 90

Evaluarea activității educative extrașcolare derulate la nivelul Liceului Tehnologic „Theodor Pallady” este parte a evaluării instituționale a unității de învățământ.

### **Evaluarea elevilor**

#### Articolul 91

Evaluarea are drept scop identificarea nivelului la care se află la un anumit moment învățarea, orientarea și optimizarea acesteia.

#### Articolul 92

(1) Conform legii, evaluările în sistemul de învățământ preuniversitar se realizează la nivel de disciplină, domeniu de studiu sau modul de pregătire.

(2) În sistemul de învățământ preuniversitar evaluarea se centrează pe competențe, oferă feedback real elevilor, părinților și cadrelor didactice și stă la baza planurilor individuale de învățare.

(3) Rezultatul evaluării, exprimat prin notă, nu poate fi folosit ca mijloc de coerciție, acesta reflectând strict rezultatele învățării, conform prevederilor legale.

#### Articolul 93

(1) Evaluarea rezultatelor la învățătură se realizează permanent, pe parcursul anului școlar. Notarea ritmică impune existența a cel puțin unei note în fiecare modul, coroborat cu prevederile art. 94 alin. (2).



#### Articolul 94

(1) Instrumentele de evaluare se stabilesc în funcție de vârstă și de particularitățile psihopedagogice ale beneficiarilor primari ai educației și de specificul fiecărei discipline. Acestea sunt:

a) evaluări orale;

b) teste, lucrări scrise;

c) experimente și activități practice;

d) referate;

e) proiecte;

f) probe practice;

g) alte instrumente stabilite de comisia pentru curriculum și aprobate de director sau elaborate de către Ministerul Educației/inspectoratul școlar.

(2) În învățământul secundar și în cel postliceal, elevii vor avea la fiecare disciplină/modul, cu excepția celor preponderent practice, cel puțin două evaluări prin lucrare scrisă/test pe an școlar.

#### Articolul 95

(1) Rezultatele evaluării se exprimă prin note de la 1 la 10.

(2) Rezultatele evaluării se consemnează în catalog, cu cerneală albastră, sub forma: „Nota/data”,

(3) Pentru fraudă constatată la evaluările scrise, inclusiv la probele scrise din cadrul examenelor organizate la Liceul Tehnologic „Theodor Pallady”, conform ROFUIP 2022, se acordă nota 1.

#### Articolul 96

(1) Notele acordate se comunică în mod obligatoriu elevilor și se trec în catalog și în carnetul de elev de către cadrul didactic care le acordă.

(2) Numărul notelor acordate anual fiecărui elev, la fiecare disciplină de studiu, este stabilit de cadrul didactic, în funcție de numărul unităților de învățare și de numărul săptămânal de ore prevăzut în planul-cadru. La fiecare disciplină numărul de calificative/note acordate anual este cu cel puțin trei mai mare decât numărul de ore alocat săptămânal disciplinei în planul-cadru de învățământ.

(3) În cazul curriculumului organizat modular, numărul de note acordate trebuie să fie corelat cu numărul de ore alocate fiecărui modul în planul de învățământ, precum și cu structura modulului, de regulă, o notă la un număr de 25 de ore. Numărul minim de note acordate elevului la un modul este de două.

(4) Elevii aflați în situație de corigență vor avea cu cel puțin o notă în plus față de numărul de note prevăzut la alin. (2), ultima notă fiind acordat/ă, de regulă, în ultimele trei săptămâni ale anului școlar.

#### Articolul 97

(1) La sfârșitul anului școlar, cadrele didactice au obligația să încheie situația școlară a elevilor.

(2) La sfârșitul anului școlar, profesorul diriginte consultă consiliul clasei pentru acordarea mediei la purtare, prin care sunt evaluate frecvența și comportamentul elevului, respectarea de către acesta a reglementărilor adoptate de unitatea de învățământ.

(3) La sfârșitul anului școlar, profesorul diriginte consultă consiliul clasei pentru elaborarea aprecierii asupra situației școlare a fiecărui elev.

#### Articolul 98

(1) La fiecare disciplină de studiu/modul se încheie anual o singură medie, calculată prin rotunjirea mediei aritmetice a notelor la cel mai apropiat număr întreg. La o diferență de 50 de sutimi, rotunjirea se face în favoarea elevului.

(2) Mediile se consemnează în catalog cu cerneală roșie.

(3) În cazul în care curriculumul este organizat modular, fiecare modul se dezvoltă ca o unitate autonomă de instruire. Media unui modul se calculează din notele obținute pe parcursul desfășurării modulului,



conform prevederilor alin. (1). Încheierea mediei unui modul care se termină pe parcursul anului se face în momentul finalizării acestuia.

(4) Media anuală generală se calculează ca medie aritmetică, cu două zecimale, prin rotunjire, a mediilor anuale de la toate disciplinele/modulele și de la purtare.

#### Articolul 99

(1) În învățământul secundar inferior, secundar superior și postliceal, mediile anuale pe disciplină/modul se consemnează în catalog de către cadrul didactic care a predat disciplina/modulul. Mediile la purtare se consemnează în catalog de profesorii diriginți ai claselor.

#### Articolul 100

(1) Elevii scutiți de efort fizic au obligația de a fi prezenți la orele de educație fizică și sport. Acestor elevi nu li se acordă note și nu li se încheie media la această disciplină în anul în care sunt scutiți medical.

(2) Pentru elevii scutiți medical, profesorul de educație fizică și sport consemnează în catalog, la rubrica respectivă, „scutit medical în anul școlar”, specificând totodată documentul medical, numărul și data eliberării acestuia. Documentul medical va fi atașat la dosarul personal al elevului, aflat la secretariat.

(3) Elevii scutiți medical, nu sunt obligați să vină în echipament sportiv la orele de educație fizică și sport, dar trebuie să aibă încălțăminte adecvată pentru sălile de sport. Absențele la aceste ore se consemnează în catalog.

(4) Pentru integrarea în colectiv a elevilor scutiți medical, în timpul orei de educație fizică și sport, cadrul didactic le poate atribui sarcini organizatorice care vor avea în vedere recomandările medicale, de exemplu: arbitraj, cronometrare, măsurare, înregistrarea unor elemente tehnice, ținerea scorului etc.

#### Articolul 101

Participarea la ora de religie se realizează în conformitate cu prevederile legale în vigoare.

#### Articolul 102

(1) Sunt declarați promovați elevii care, la sfârșitul anului școlar, obțin la fiecare disciplină de studiu/modul cel puțin media anuală 5,00, iar la purtare media anuală 6,00.

#### Articolul 103

(1) Sunt declarați amânați elevii cărora nu li se poate definitiva situația școlară la una sau la mai multe discipline de studiu/module din următoarele motive:

a) au absentat, motivat și nemotivat, la cel puțin 50% din numărul de ore de curs prevăzut într-un an școlar la disciplinele/modulele respective și nu au numărul minim de calificative/note prevăzut de prezentul regulament;

b) au fost scutiți de frecvență de către directorul unității de învățământ în urma unor solicitări oficiale, pentru perioada participării la festivaluri și concursuri profesionale, cultural-artistice și sportive, interne și internaționale, cantonamente și pregătire specializată;

c) au beneficiat de bursă de studiu în străinătate, recunoscută de Ministerul Educației;

d) au urmat studiile, pentru o perioadă determinată de timp, în alte țări;

e) nu au un număr suficient de calificative/note necesar pentru încheierea mediei/mediilor sau nu au calificativele/mediile anuale la disciplinele/modulele respective consemnate în catalog de către cadrul didactic din alte motive decât cele de mai sus, neimputabile personalului didactic de predare.

#### Articolul 104

(1) Încheierea situației școlare a elevilor amânați se face înaintea sesiunii de corigențe, într-o perioadă stabilită de consiliul de administrație. Elevii amânați care nu promovează la una sau două discipline/module de studiu în sesiunea de examene de încheiere a situației școlare a elevilor amânați se pot prezenta la sesiunea de examene de corigențe.



### Articolul 105

(1) Sunt declarați corigenți elevii care obțin medii anuale sub 5 la cel mult două discipline de studiu, precum și elevii amânați care nu promovează examenul de încheiere a situației școlare la cel mult două discipline de studiu.

(2) În cazul în care curriculumul este organizat modular, sunt declarați corigenți:

a) elevii care obțin medii sub 5 la modulele ce se finalizează pe parcursul anului școlar, indiferent de numărul modulelor nepromovate;

b) elevii care obțin medii sub 5 la cel mult două module care se finalizează la sfârșitul anului școlar, precum și elevii amânați care nu promovează examenul de încheiere a situației școlare la cel mult două module.

(3) Pentru elevii corigenți se organizează anual o singură sesiune de examene de corigență, într-o perioadă stabilită de Ministerul Educației.

(4) Pentru elevii corigenți menționați la alin. (2) lit. a) se organizează și o sesiune specială de examene de corigență, în ultima săptămână de cursuri a anului școlar. Media fiecărui modul, obținută în cadrul sesiunii speciale de corigență, este și media anuală a modulului.

### Articolul 106

(1) Sunt declarați repetenți:

a) elevii care au obținut medii anuale sub 5 la mai mult de două discipline de învățământ/module care se finalizează la sfârșitul anului școlar. Prevederile se aplică și elevilor care nu au promovat examenele de corigență în sesiunea specială;

b) elevii care au obținut la purtare media anuală mai mică de 6;

c) elevii corigenți care nu se prezintă la sesiunea de examen de corigență sau, după caz, la sesiunea specială prevăzută sau care nu promovează examenul la toate disciplinele/modulele la care se află în situație de corigență;

d) elevii amânați care nu se prezintă la sesiunea de încheiere a situației școlare la cel puțin o disciplină/un modul;

e) elevii exmatriculați din învățământul postliceal, cu drept de reînscrisere; acestora li se înscrie în documentele școlare "Repetent prin exmatriculare, cu drept de reînscrisere în aceeași unitate de învățământ sau în altă unitate de învățământ".

### Articolul 107

(1) Elevii declarați repetenți se înscriu, la cerere, în anul școlar următor în clasa pe care o repetă, la aceeași unitate de învățământ, inclusiv cu depășirea numărului maxim de elevi la clasă prevăzut de lege, sau se pot transfera la o altă unitate de învățământ.

(2) Pentru elevii din învățământul secundar superior și din învățământul postliceal declarați repetenți la sfârșitul primului an de studii, reînscriserea se poate face și peste cifra de școlarizare aprobată.

(3) În ciclul superior al liceului și în învățământul postliceal cu frecvență, elevii se pot afla în situația de repetenție de cel mult două ori. Anul de studiu se poate repeta o singură dată.

(4) Continuarea studiilor de către elevii din ciclul superior al liceului sau din învățământul postliceal care repetă a doua oară un an școlar sau care se află în stare de repetenție pentru a treia oară se poate realiza în învățământul cu frecvență redusă.

### Articolul 108

(1) După încheierea sesiunii de corigență, elevii care nu au promovat la o singură disciplină de învățământ/un singur modul au dreptul să solicite reexaminarea. Aceasta se aprobă de către director, în cazuri justificate, o singură dată pe an școlar.

(2) Cererea de reexaminare se depune la secretariatul Liceului Tehnologic „Theodor Pallady”, în termen



de 24 de ore de la afișarea rezultatelor examenului de corigență.

- (3) Reexaminarea se desfășoară în termen de două zile de la data depunerii cererii, dar nu mai târziu de data începerii cursurilor noului an școlar.
- (4) Comisia de reexaminare se numește prin decizie a directorului și este formată din alte cadre didactice decât cele care au făcut examinarea anterioară.

#### Articolul 109

- (1) Pentru elevii declarați corigenți sau amânați anual, examinarea se face din toată materia studiată în anul școlar, conform programei școlare.
- (2) Pentru elevii care susțin examene de diferență, examinarea se face din toată materia studiată în anul școlar respectiv sau dintr-o parte a acesteia, în funcție de situație.
- (3) Disciplinele/Modulele la care se dau examene de diferență sunt cele prevăzute în trunchiul comun și în curriculumul diferențiat al specializării/calificării profesionale a clasei la care se face transferul și care nu au fost studiate de candidat. Se susține examen separat pentru fiecare clasă/an de studiu. Notele obținute la examenele de diferență din curriculumul diferențiat se consemnează în registrul matricol, fără a fi luate în calcul pentru media anuală a elevului pentru fiecare an de studiu încheiat.
- (4) Nu se susțin examene de diferență pentru disciplinele din curriculumul la decizia școlii.
- (5) În cazul elevilor transferați în timpul anului școlar, aceștia preiau disciplinele opționale ale clasei în care se transferă.
- (6) În cazul transferului elevilor corigenți la cel mult două discipline/module, cu schimbarea profilului/specializării/calificării profesionale, și care nu vor mai studia la unitatea de învățământ primitoare disciplinele/modulele respective, se vor susține doar examenele de diferență. Prevederea se aplică și în cazul elevilor declarați amânați.

#### Articolul 110

- (1) Frecventarea învățământului obligatoriu poate înceta la forma cu frecvență la 18 ani. Persoanele care nu au finalizat învățământul obligatoriu până la această vârstă și care au depășit cu mai mult de trei ani vârsta clasei își pot continua studiile, la cerere, și la forma de învățământ cu frecvență, cursuri serale sau la forma cu frecvență redusă.
- (2) Persoanele care au depășit cu mai mult de patru ani vârsta clasei în care puteau fi înscrise și care nu au absolvit învățământul primar până la vârsta de 14 ani, precum și persoanele care au depășit cu mai mult de patru ani vârsta clasei în care puteau fi înscrise și care nu au finalizat învățământul secundar inferior pot continua studiile, la solicitarea acestora, și în programul „A doua șansă”, conform metodologiei aprobate prin ordin al ministrului educației.

#### Articolul 111

- (1) Elevii care, indiferent de cetățenie sau statut, au urmat cursurile într-o unitate de învățământ din altă țară sau la organizații furnizoare de educație care organizează și desfășoară pe teritoriul României activități corespunzătoare unor sisteme educaționale din alte țări pot dobândi calitatea de elev în România numai după recunoașterea sau echivalarea de către inspectoratele școlare județene, Inspectoratul Școlar al Municipiului București, respectiv de către minister a studiilor urmate în străinătate și, după caz, după susținerea examenelor de diferență stabilite în cadrul procedurii de echivalare.
- (2) Elevii menționați la alin. (1) vor fi înscriși ca audienți până la finalizarea procedurii de echivalare, indiferent de momentul în care părinții sau reprezentanții legali ai acestora solicită școlarizarea.
- (3) Activitatea elevilor audienți va fi înregistrată în cataloage provizorii, toate mențiunile privind evaluările și frecvența urmând a fi trecute în cataloagele claselor după încheierea



recunoașterii și a echivalării studiilor parcurse în străinătate și după promovarea eventualelor examene de diferență.

(4) Indiferent de cetățenie sau statut, alegerea nivelului clasei în care va fi înscris elevul ca audient se face, prin decizie, de către directorul unității de învățământ, în baza hotărârii consiliului de administrație luate în baza analizării raportului întocmit de o comisie formată din cadre didactice care predau la nivelul de studiu pentru care se solicită înscrierea, stabilită la nivelul unității de învățământ, din care fac parte și directorul/directorul adjunct și un psiholog/consilier școlar.

#### Articolul 112

(1) Consiliile profesoriale validează situația școlară a elevilor, pe clase, în ședința de încheiere a cursurilor, iar secretarul consiliului consemnează în procesul-verbal numărul elevilor promovați, numărul și numele elevilor corigenți, repetenți, amânați, exmatriculați (în cazul elevilor din învățământul postliceal), precum și numele elevilor cu note la purtare mai mici de 7,

(2) Situația școlară a elevilor corigenți, amânați sau repetenți se comunică în scris părinților sau reprezentanților legali sau, după caz, elevilor majori de către profesorul diriginte, în cel mult 10 zile de la încheierea cursurilor fiecărui an școlar.

(3) Pentru elevii amânați sau corigenți, profesorul diriginte comunică în scris părinților, tutorei sau reprezentantului legal programul de desfășurare a examenelor de corigență și perioada de încheiere a situației școlare.

(4) Nu pot fi făcute publice, fără acordul părintelui/ reprezentantului legal sau al elevului/absolventului major, documentele elevului, cu excepția situației prevăzute de Legea nr. 272/2004 privind protecția și promovarea drepturilor copilului, republicată, cu modificările și completările ulterioare.

### Indatoririle/Obligațiile elevilor

#### Articolul 113

Elevii au următoarele îndatoriri:

- a) de a frecventa toate cursurile;
- b) de a respecta regulamentele și deciziile unității de învățământ;
- c) de a avea un comportament civilizată și de a se prezenta la școală într-o ținută vestimentară decentă și adecvată și să poarte elemente de identificare în conformitate cu legislația în vigoare și cu regulamentele și deciziile unității de învățământ preuniversitar.
- d) de a sesiza reprezentanții unității de învățământ cu privire la orice situație care ar pune în pericol siguranța elevilor și a cadrelor didactice.
- e) de a respecta curățenia, liniștea și ordinea în perimetrul școlar;
- f) de a păstra integritatea și buna funcționare a bazei materiale puse la dispoziția lor de către școală;
- g) de a plăti contravaloarea eventualelor prejudicii aduse bazei materiale puse la dispoziția lor de către instituția de învățământ preuniversitar, în urma constatării culpei individuale;
- h) de a avea asupra lor carnetul de elev, vizat la zi și de a-l prezenta cadrelor didactice pentru trecerea notelor obținute în urma evaluărilor precum și părinților, tutorilor sau susținătorilor legali pentru luare la cunoștință în legătură cu situația școlară;
- i) de a utiliza manualele școlare primite gratuit și de a le restitui în stare bună, la sfârșitul anului școlar;
- j) de a manifesta înțelegere, toleranță și respect față de întreaga comunitate școlară: elevi și personalul unității de învățământ;



- k) de a cunoaște și respecta prevederile Statutului Elevului și al prezentului regulament;
- l) de a cunoaște și de a respecta, în funcție de nivelul de înțelegere și de particularitățile de vârstă și individuale ale acestora, normele de securitate și sănătate în muncă, normele de prevenire și de stingere a incendiilor, normele de protecție civilă, precum și normele de protecție a mediului.
- m) de a anunța, în caz de îmbolnăvire, profesorul diriginte, direct sau prin intermediul părinților, tutorilor sau susținătorilor legali, de a se prezenta la cabinetul medical și, în funcție de recomandările medicului, mai ales în cazul unei afecțiuni contagioase, să nu pună în pericol sănătatea colegilor sau a personalului din unitate.

## **Interdicții**

### **Articolul 114**

Elevilor le este interzis:

- a) să distrugă, modifice sau completeze documentele școlare, precum cataloage, foi matricole, carnete de elev și orice alte documente din aceeași categorie sau să deterioreze bunurile din patrimoniul unității de învățământ;
- b) să introducă și să difuzeze, în unitatea de învățământ, materiale care, prin conținutul lor, atentează la independența, suveranitatea, unitatea și integritatea națională a țării, care cultivă violența, intoleranța sau care lezează imaginea publică a unei persoane;
- c) să blocheze căile de acces în spațiile de învățământ;
- d) să dețină sau să consume, droguri, băuturi alcoolice sau alte substanțe interzise, țigări, substanțe etnobotanice și să participe la jocuri de noroc;
- e) să introducă și/sau să facă uz în perimetrul unității de învățământ de orice tipuri de arme sau alte produse pirotehnice, precum muniție, petarde, pocnitori sau altele asemenea, spray-uri lacrimogene, paralizante sau altele asemenea care, prin acțiunea lor, pot afecta integritatea fizică și psihică a elevilor și a personalului unității de învățământ. Elevii nu pot fi deposezați de bunurile personale care nu atentează la siguranța personală sau a celorlalte persoane din unitatea de învățământ, în conformitate cu prevederile legale;
- f) să difuzeze materiale electorale, de prozelitism religios, cu caracter obscen sau pornografic în incinta unităților de învățământ;
- g) să utilizeze telefonul mobil sau oricare alt echipament de comunicații electronice pe perioada desfășurării cursurilor, inclusiv în timpul activităților educaționale care se desfășoară în afara unității de învățământ, cu excepția utilizării acestora în scop educativ. Refuzul elevului de a se conforma atrage după sine sancționarea acestuia cu scăderea notei la purtare cu 1 punct.
- h) să utilizeze în școală orice fel de aparate de înregistrare audio sau video fără aprobarea expresă a directorului școlii și a persoanelor vizate.
- i) să lanseze anunțuri false către serviciile de urgență;
- j) să aibă comportamente jignitoare, indecente, de intimidare, de discriminare, și să manifeste violență în limbaj și în comportament față de colegi și față de personalul unității de învățământ;
- k) să provoace, să instige și să participe la acte de violență în unitatea de învățământ și în afara ei;
- l) să părăsească perimetrul unității de învățământ în timpul programului școlar, cu excepția cazului de forță majoră. În caz de forță majoră, elevii pot solicita permisiunea de a părăsi incinta școlii numai pe bază de bilet de voie semnat de profesorul de serviciu.
- m) să utilizeze un limbaj trivial sau invective în perimetrul școlar;
- n) să invite/ faciliteze intrarea în școală a persoanelor străine, fără acordul conducerii școlii și al diriginților;

o) introducerea și/sau folosirea obiectelor potențial periculoase (cuțite, obiecte tăioase, spray-uri paralizante sau cu substanțe colorate etc.)

#### Articolul 115

Staționarea în fața școlii, care are drept consecință afectarea imaginii liceului, este interzisă.

#### Articol 116

Manifestările de violență, huliganism, tâlhărie și bullying se supun discuției Comisiei de disciplină, care înaintează Consiliului profesoral propuneri de sancționare.

#### Articolul 117

Elevii sunt obligați să întrețină starea de curățenie în toate spațiile de învățământ și să predea sala de clasă, atelierele și laboratoarele școlare.

### Sanționarea elevilor

#### Articolul 118

(1) Elevii care săvârșesc fapte prin care se încalcă dispozițiile legale în vigoare, inclusiv regulamentele școlare, vor fi sancționați în funcție de gravitatea acestora conform prevederilor prezentului regulament.

(2) Pentru a putea fi sancționați, faptele trebuie să se petreacă în perimetrul unității de învățământ sau în cadrul activităților extrașcolare. Pentru faptele petrecute în afara perimetrului unității de învățământ sau în afara activităților extrașcolare organizate de unitatea de învățământ, elevii răspund conform legislației în vigoare.

(3) Elevii au dreptul la apărare, conform legii.

(4) Sancțiunile ce pot fi aplicate elevilor, în funcție de gravitatea faptei, sunt:

a) observație individuală;

b) muștrare scrisă;

c) retragerea temporară sau pe durata întregului an școlar a burselor de care beneficiază elevul;

d) mutarea disciplinară la o clasă paralelă din aceeași unitate de învățământ;

e) suspendarea elevului pe o durată limitată de timp;

f) preavizul de exmatriculare;

g) exmatricularea cu drept de reînscrisere, în anul școlar următor, în aceeași unitate de învățământ;

h) exmatricularea cu drept de reînscrisere, în anul școlar următor, în altă unitate de învățământ;

i) exmatricularea fără drept de reînscrisere pentru elevii din învățământul postliceal.

(5) Exmatricularea beneficiarilor primari pe perioada învățământului obligatoriu poate fi realizată numai în situații grave, în urma încălcării normelor de disciplină în spațiul școlar, în vederea protejării dreptului la educație al celorlalți beneficiari primari. Exmatricularea poate fi dispusă numai după parcurgerea unei proceduri disciplinare care garantează dreptul la apărare și contestație.

(6) Toate sancțiunile aplicate se comunică individual, în scris, atât elevilor cât și părinților, tutorilor sau susținătorilor legali. Sancțiunea se aplică din momentul comunicării acesteia sau ulterior, după caz.

(7) Sancționarea elevilor sub forma muștrării în fața colectivului clasei sau al școlii este interzisă în orice context.

(8) Violența fizică sub orice formă se sancționează conform dispozițiilor legale în vigoare.

### Sanțiuni

#### Articolul 119

(1) Elevii nu pot fi supuși unor sancțiuni colective.

(2) Observația individuală constă în atenționarea elevului cu privire la încălcarea regulamentelor în vigoare, ori a normelor de comportament acceptate. Aceasta trebuie însoțită de consilierea acestuia, care



să urmărească remedierea comportamentului. Sancțiunea se aplică de către profesorul diriginte sau de către directorul unității de învățământ.

#### Articolul 120

- (1) Mustrarea scrisă constă în atenționarea elevului, în scris, de către profesorul diriginte, cu menționarea faptelor care au determinat sancțiunea.
- (2) Sancțiunea este propusă în scris, cu număr de înregistrare, consiliului clasei de către cadrul didactic la ora căruia s-au petrecut faptele susceptibile de sancțiune, spre validare. Sancțiunea se consemnează în registrul de procese-verbale al consiliului clasei și într-un raport care va fi prezentat consiliului profesoral de către profesorul diriginte.
- (3) Documentul conținând mustrarea scrisă va fi înmănat elevului sau părintelui/ tutorelui/susținătorului legal, pentru elevii minori, personal sau, în situația în care acest lucru nu este posibil, prin poștă, cu confirmare de primire.
- (4) Sancțiunea se înregistrează în catalogul clasei, precizându-se numărul documentului.
- (5) Sancțiunea poate fi însoțită de scăderea notei la purtare.

#### Articolul 121

- (1) Retragera temporară sau definitivă a bursei se aplică de către director, la propunerea consiliului clasei, aprobată prin hotărârea consiliului profesoral.
- (2) Sancțiunea este însoțită de scăderea notei la purtare.

### **Sanctiuni privind nefrecventarea orelor de curs**

#### Articolul 122

- (1) La fiecare 20 absențe nejustificate sau la 20% absențe nejustificate din numărul de ore pe an la o disciplină sau modul, va fi scăzută nota la purtare cu câte un punct.

### **Pagube patrimoniale**

#### Articolul 123

- (1) Elevii care se fac responsabili de deteriorarea sau sustragerea bunurilor unității de învățământ sunt obligați să acopere, în conformitate cu prevederile art. 1357-1374 din Codul Civil, toate cheltuielile ocazionate de lucrările necesare reparațiilor sau, după caz, să restituie bunurile sau să suporte toate cheltuielile pentru înlocuirea bunurilor deteriorate sau sustrate.
- (2) în cazul distrugerii sau deteriorării manualelor școlare primite gratuit, elevii vinovați înlocuiesc manualul deteriorat cu un exemplar nou, corespunzător disciplinei, anului de studiu și tipului de manual deteriorat. în caz contrar, elevii vor achita contravaloarea manualelor respective. Elevii nu pot fi sancționați cu scăderea notei la purtare pentru distrugerea sau deteriorarea manualelor școlare.

### **Examenle organizate la nivelul Liceului Tehnologic „Theodor Pallady”**

#### Articolul 124

- (1) Examenle organizate de Liceului Tehnologic „Theodor Pallady” sunt:
  - a) examen de corigență;
  - b) examen de încheiere a situației școlare pentru elevii declarați amânați;
  - c) examen de diferențe pentru elevii a căror înscriere în unitatea de învățământ este condiționată de promovarea unor astfel de examene;
- (2) Organizarea examenelor naționale se face conform metodologiilor aprobate prin ordin al ministrului educației.



### Articolul 125

- a) Desfășurarea examenelor de diferență are loc, de regulă, în perioada vacanțelor școlare.
- b) Desfășurarea examenelor de diferență în vederea înscrierii în clasa aXI-a liceu seral, cursul superior al liceului, are loc în vacanța dintre modul 2 și 3.

### Articolul 126

La examenele de diferență pentru elevii care solicită transferul de la o unitate de învățământ la alta nu se acordă reexaminare.

### Articolul 127

- (1) Pentru desfășurarea examenelor există trei tipuri de probe: scrise, orale și practice, după caz. La toate examenele se susțin, de regulă, două din cele trei probe - proba scrisă și proba orală.
- (2) Pentru disciplinele/modulele de studiu la care, datorită profilului sau/și specializării/calificării profesionale, este necesară și proba practică, modalitățile de susținere a acesteia, precum și cea de-a doua probă de examen sunt stabilite de directorul unității de învățământ împreună cu membrii comisiei pentru curriculum.
- (3) Proba practică se susține la disciplinele/modulele care au, preponderent, astfel de activități.
- (4) Directorul unității de învățământ stabilește, prin decizie, în baza hotărârii consiliului de administrație, componența comisiilor și datele de desfășurare a examenelor. Comisia de corigențe are în componență un președinte și câte două cadre didactice examinatoare pentru fiecare comisie pe disciplină. Comisia este responsabilă de realizarea subiectelor.
- (5) La toate examenele, evaluarea elevilor se face de cadre didactice de aceeași specialitate sau, după caz, specialități înrudite/din aceeași arie curriculară.
- (6) Pentru examinarea elevilor corigenți, unul dintre cadrele didactice este cel care a predat elevului disciplina/modulul de învățământ în timpul anului școlar. În mod excepțional, în situația în care între elev și profesor există un conflict care ar putea vicia rezultatul evaluării, în comisia de examen este numit un alt cadru didactic de aceeași specialitate sau, după caz, de specialități înrudite din aceeași arie curriculară.

### Articolul 128

- (1) Proba scrisă a examenelor are o durată de 90 de minute pentru învățământul secundar și postliceal, din momentul primirii subiectelor de către elev. Proba scrisă conține două variante de subiecte, dintre care elevul tratează o singură variantă, la alegere.
- (2) Proba orală a examenelor se desfășoară prin dialog cadru didactic - elev, pe baza biletelor de examen. Numărul biletelor de examen este de două ori mai mare decât numărul elevilor care susțin examenul la disciplina/modulul respectivă/respectiv. Fiecare bilet conține două subiecte. Elevul poate schimba biletul de examen cel mult o dată.
- (3) Fiecare cadru didactic examinator acordă elevului câte o notă la fiecare probă susținută de acesta. Notele de la probele orale sau practice sunt întregi. Notele de la probele scrise pot fi și fracționare. Media aritmetică a notelor acordate la cele două sau trei probe, rotunjită la nota întregă cea mai apropiată, reprezintă nota finală la examenul de corigență, fracțiunile de 50 de sutimi rotunjindu-se în favoarea elevului.
- (4) Media obținută de elev la examenul de corigență este media aritmetică, calculată cu două zecimale, fără rotunjire, a notelor finale acordate de cei doi examinatori. Între notele finale acordate de cei doi examinatori nu se acceptă o diferență mai mare de un punct. În caz contrar, medierea o face președintele comisiei de examen.

### Articolul 129

- (1) Elevul corigent este declarat promovat la disciplina/modulul de examen dacă obține cel puțin media 5,00.



(2) Sunt declarați promovați anual elevii care obțin, la fiecare disciplină/modul la care susțin examenul de corigență, cel puțin media 5,00.

(3) Media obținută la examenul de corigență, la cel de încheiere a situației școlare pentru elevii amânați pentru un an și la examenul de diferență care echivalează o disciplină studiată timp de un an școlar constituie media anuală a disciplinei respective și intră în calculul mediei generale anuale.

#### Articolul 130

(1) Elevii corigenți sau amânați care nu se pot prezenta la examene din motive temeinice, dovedite cu acte, depuse în cel mult 7 zile lucrătoare de la data examenului, sunt examinați la o dată ulterioară, stabilită de consiliul de administrație, dar nu mai târziu de începerea cursurilor noului an școlar.

(2) În situații excepționale, respectiv internări în spital, imobilizări la pat etc., dovedite cu acte, inspectoratul școlar poate aproba susținerea examenului și după începerea cursurilor noului an școlar.

#### Articolul 131

(1) Rezultatele obținute la examenele de încheiere a situației școlare, la examenele pentru elevii amânați și la examenele de corigență, inclusiv la cele de reexaminare, se consemnează în catalogul de examen de către cadrele didactice examinatoare și se trec în catalogul clasei de către secretarul unității de învățământ, în termen de maximum 5 zile de la afișarea rezultatelor, dar nu mai târziu de data începerii cursurilor noului an școlar, cu excepția situațiilor prevăzute la art. 115 alin. (2), când rezultatele se consemnează în catalogul clasei în termen de 5 zile de la afișare.

(2) Rezultatele obținute de elevi la examenele de diferență se consemnează în catalogul de examen de către cadrele didactice examinatoare, iar în registrul matricol și în catalogul clasei de către secretarul unității de învățământ.

(3) În catalogul de examen se consemnează notele acordate la fiecare probă, nota finală acordată de fiecare cadru didactic examinator, precum și media obținută de elev la examen. Catalogul de examen se semnează de către examinatori și de către președintele comisiei, imediat după terminarea examenului.

(4) Președintele comisiei de examen predă secretarului unității de învățământ toate documentele specifice acestor examene: cataloagele de examen, lucrările scrise și însemnările elevilor la proba orală/practică. Aceste documente se predau imediat după finalizarea examenelor, dar nu mai târziu de data începerii cursurilor noului an școlar, cu excepția situațiilor prevăzute la art. 115 alin. (2).

(5) Lucrările scrise și foile cu însemnările elevului la proba orală a examenului se păstrează în arhiva unității de învățământ timp de un an.

(6) Rezultatul la examenele de corigență și la examenele de încheiere a situației pentru elevii amânați, precum și situația școlară anuală a elevilor se afișează, la loc vizibil, a doua zi după încheierea sesiunii de examen și se consemnează în procesul-verbal al primei ședințe a consiliului profesoral.

#### Articolul 132

După terminarea sesiunii de examen, de încheiere a situației de corigență sau de reexaminare, profesorul diriginte consemnează în catalog situația școlară a elevilor care au participat la aceste examene.

#### Articolul 133

Examenul național de bacalaureat se poate desfășura în Liceul Tehnologic „Theodor Pallady” atunci când comisia municipală de bacalaureat nominalizează unitatea de învățământ ca fiind centru de examen.

În Liceul Tehnologic „Theodor Pallady” se susțin examene de certificare a calificării profesionale pentru: nivel 3(învățământ profesional cu durată de 3 ani, inclusiv dual), nivel 4 (liceu tehnologic) și nivel 5 (școală postliceală), conform calendarului examenelor naționale.



## Transferul elevilor

### Articolul 134

Copiii și elevii au dreptul să se transfere de la o clasă la alta, de la o unitate de învățământ la alta, de la o filieră la alta, de la un profil la altul, de la o specializare/calificare profesională la alta, de la o formă de învățământ la alta, în conformitate cu prevederile prezentului regulament și ale regulamentului de organizare și funcționare a unității de învățământ la care se face transferul.

### Articolul 135

Transferul elevilor se face cu aprobarea consiliului de administrație al unității de învățământ la care se solicită transferul și cu avizul consultativ al consiliului de administrație al unității de învățământ de la care se transferă.

### Articolul 136

(1) În învățământul profesional, liceal, postliceal, precum și în învățământul dual, elevii se pot transfera de la o grupă/formațiune de studiu la alta, în aceeași unitate de învățământ, sau de la o unitate de învățământ la alta, în limita efectivelor maxime de elevi la grupă/formațiunea de studiu.

(2) În învățământul dual, transferul elevilor de la o grupă/formațiune de studiu la alta, în aceeași unitate de învățământ, sau de la o unitate de învățământ la alta nu se poate efectua decât cu avizul operatorului economic.

(3) În situații excepționale, bine motivate, în care transferul nu se poate face în limita efectivelor maxime de formațiunea de studiu, inspectoratul școlar poate aproba depășirea efectivului maxim, conform legislației în vigoare.

### Articolul 137

(1) În învățământul profesional, liceal sau postliceal, inclusiv în învățământul dual, aprobarea transferurilor la care se schimbă filiera, domeniul de pregătire, specializarea/calificarea profesională este condiționată de promovarea examenelor de diferență.

(2) Disciplinele/Modulele la care se susțin examene de diferență se stabilesc prin compararea celor două planuri-cadru. Modalitățile de susținere a acestor diferențe se stabilesc de către consiliul de administrație al unității de învățământ și la propunerea membrilor comisiei pentru curriculum.

### Articolul 138

(1) Elevii din învățământul liceal, din învățământul profesional și din învățământul postliceal se pot transfera, păstrând forma de învățământ, cu respectarea următoarelor condiții:

a) în cadrul învățământului liceal, elevii din clasa a IX-a se pot transfera în timpul anului școlar, în vacanțele școlare, dacă media lor de admitere este cel puțin egală cu media ultimului admis la specializarea la care se solicită transferul, doar în situații medicale deosebite, pe baza avizului comisiei medicale județene/a municipiului București, acolo unde există, sau a documentelor medicale justificative, și în situațiile excepționale prevăzute legislația în vigoare, în limita efectivelor maxime la clasă, stabilite de lege;

b) în cadrul învățământului liceal, elevii din clasele a X-a - a XII/XIII-a se pot transfera, de regulă, dacă media lor din ultimul an este cel puțin egală cu media ultimului promovat din clasa la care se solicită transferul;

c) în cadrul învățământului profesional cu durata de 3 ani, elevii din clasa a IX-a se pot transfera în timpul anului școlar numai dacă media lor de admitere este cel puțin egală cu media ultimului admis la calificarea profesională la care se solicită transferul, doar în situații medicale deosebite, pe baza avizului comisiei medicale județene/a municipiului București,



acolo unde există, sau a documentelor medicale justificative, și în situațiile excepționale prevăzute de legislația în vigoare, în limita efectivelor maxime la clasă, stabilite de lege;

**d)** în cadrul învățământului profesional cu durata de 3 ani, elevii din clasele a X-a și a XI-a se pot transfera, de regulă, dacă media lor din ultimul an este cel puțin egală cu media ultimului promovat din clasa la care se solicită transferul. Excepțiile de la această prevedere se aprobă de către consiliul de administrație;

**e)** elevii din clasele a IX-a, a X-a și a XI-a din învățământul liceal se pot transfera în aceeași clasă în învățământul profesional cu durata de 3 ani după susținerea examenelor de diferență, în limita efectivului de 30 de elevi la clasă și în baza criteriilor prevăzute de regulamentul de organizare și funcționare a unității de învățământ la care se solicită transferul;

**f)** elevii care au finalizat clasa a IX-a a învățământului profesional cu durata de 3 ani se pot transfera doar în clasa a IX-a a învățământului liceal, cu respectarea mediei de admitere la profilul și specializarea la care solicită transferul. Elevii care au finalizat clasa a X-a din învățământul profesional cu durata de 3 ani se pot transfera în clasa a X-a din învățământul liceal, cu respectarea condiției de medie a clasei la care solicită transferul și după promovarea examenelor de diferență;

**g)** elevii din clasele terminale ale învățământului liceal se pot transfera de la învățământul cu frecvență cursuri de zi la învățământul cu frecvență cursuri serale, în anul terminal, pe parcursul vacanțelor școlare, după susținerea, dacă este cazul, a examenelor de diferență.

**(2)** Prevederile alin. (1) lit. c)-f) se aplică și în cazul învățământului profesional și tehnic dual.

### Articolul 139

Elevii din învățământul liceal, din învățământul profesional și din învățământul postliceal se pot transfera de la o formă de învățământ la alta astfel:

**a)** elevii de la învățământul cu frecvență redusă se pot transfera la forma de învățământ cu frecvență, după susținerea și promovarea examenelor de diferență, dacă au media anuală cel puțin 7 la fiecare disciplină/modul de studiu, în limita efectivelor maxime de elevi la clasă și potrivit criteriilor prevăzute în regulamentul de organizare și funcționare a unității de învățământ; transferul se face, de regulă, în aceeași clasă, cu excepția elevilor din clasa terminală de la învățământul cu frecvență redusă, pentru care durata studiilor este mai mare cu un an, care se pot transfera în clasa terminală din învățământul cu frecvență;

**b)** elevii de la învățământul cu frecvență se pot transfera la forma de învățământ cu frecvență redusă, în limita efectivelor maxime de elevi la clasă;

**c)** elevii din clasele terminale ale învățământului liceal se pot transfera de la învățământul cu frecvență la învățământul cu frecvență redusă, în anul terminal, după susținerea, dacă este cazul, a examenelor de diferență. Elevii din învățământul profesional și tehnic dual se pot transfera în învățământul care nu are caracteristicile acestei forme de organizare, după susținerea, dacă este cazul, a examenelor de diferență, în limita efectivelor maxime de elevi la clasă și potrivit criteriilor prevăzute în regulamentul de organizare și funcționare a unității de învățământ; elevii din învățământul liceal, profesional și postliceal se pot transfera în învățământul profesional și tehnic dual, după susținerea, dacă este cazul, a examenelor de diferență, cu respectarea prevederilor legale privind efectivele de elevi la clasă.

### Articolul 140

**(1)** Transferurile în care se păstrează forma de învățământ, profilul și/sau specializarea se efectuează, de regulă, în perioada vacanțelor școlare.

**(2)** Transferurile în care se schimbă forma de învățământ se efectuează în următoarele



perioade:

**a)** de la învățământul cu frecvență la cel cu frecvență redusă, de regulă în vacanțele școlare; în aceleași perioade se efectuează și transferul la/de la învățământul profesional și tehnic și de la/la învățământul dual la învățământul liceal tehnologic. Transferurile în cursul anului școlar se pot aproba în mod excepțional în cazurile precizate la alin. (4);

**b)** de la învățământul cu frecvență redusă la cel cu frecvență, numai în perioada vacanței de vară

**(3)** Transferurile în care se păstrează forma de învățământ, cu schimbarea profilului și/sau a specializării, se efectuează, de regulă, în perioada vacanței de vară, conform hotărârii consiliului de administrație al unității de învățământ la care se solicită transferul.

**(4)** Transferul elevilor în timpul anului școlar se poate efectua, în mod excepțional, cu respectarea prevederilor prezentului regulament, în următoarele situații:

**a)** la schimbarea domiciliului părinților într-o altă localitate, respectiv într-un alt sector al municipiului București;

**b)** în cazul unei recomandări medicale, eliberată pe baza unei expertize medicale efectuate de direcția de sănătate publică;

**c)** de la clasele de învățământ liceal la clasele de învățământ profesional;

**d)** la/de la învățământul de artă, sportiv și militar;

**e)** de la clasele cu program de predare intensivă a unei limbi străine sau cu program de predare bilingv la celelalte clase;

**f)** în alte situații excepționale, pe baza documentelor justificative, cu aprobarea consiliului de administrație al inspectoratului școlar

#### Articolul 141

Gemenii, tripleții etc. se pot transfera în clasa celui cu media mai mare sau invers, la cererea părintelui sau reprezentantului legal sau la cererea elevilor, dacă aceștia sunt majori, cu aprobarea consiliului de administrație al unității de învățământ.

#### Articolul 142

**(1)** În mod excepțional, elevii din unitățile de învățământ liceal și postliceal din sistemul de apărare, ordine publică și securitate națională declarați "Inapt"/"Necorespunzător" pentru cariera militară, cei care comit abateri grave sau cei care nu doresc să mai urmeze cursurile respectivelor unități de învățământ se transferă în unități de învățământ din rețeaua Ministerului Educației, în timpul anului școlar. Transferul se efectuează cu respectarea prevederilor prezentului regulament, precum și a reglementărilor specifice ministerelor de care aparțin unitățile de învățământ unde este înmatriculat elevul.

**(2)** Copiii personalului în activitate, decedat, rănit sau încadrat în grad de invaliditate conform legii, din următoarele categorii: cadre militare, militari angajați pe bază de contract, funcționari publici cu statut special, în timpul sau din cauza serviciului militar, personal civil, se pot transfera, la cerere, din unitățile de învățământ liceal sau postliceal din rețeaua Ministerului Educației și în unitățile de învățământ liceal și postliceal din sistemul de apărare, ordine publică și securitate națională, dacă îndeplinesc criteriile de recrutare și au fost declarați "Admis" la probele de selecție, în baza dosarului de candidat, conform reglementărilor specifice ministerului respectiv.

#### Articolul 143

**(1)** Elevii din învățământul preuniversitar particular sau confesional se pot transfera la unități de învățământ de stat, în condițiile ROFUIP 2022.

**(2)** Elevii din învățământul preuniversitar de stat se pot transfera în învățământul particular, cu acordul unității primitoare și în condițiile stabilite de propriul regulament de organizare



și funcționare.

#### Articolul 144

(1) Pentru copiii/tinerii cu cerințe educaționale speciale, în funcție de evoluția acestora, se pot face propuneri de reorientare dinspre învățământul special/special integrat spre învățământul de masă și invers.

(2) Propunerea de reorientare se face de către cadrul didactic care a lucrat cu copilul în cauză sau de către părinții sau reprezentanții legali ai copilului și de către consilierul școlar. Decizia de reorientare se ia de către comisia de orientare școlară și profesională din cadrul centrului județean de resurse și asistență educațională/Centrului Municipiului București de Resurse și Asistență Educațională, cu acordul părinților sau al reprezentanților legali.

#### Articolul 145

După aprobarea transferului, unitatea de învățământ primitoare este obligată să solicite situația școlară a elevului în termen de 5 zile lucrătoare. Unitatea de învățământ de la care se transferă elevul este obligată să trimită la unitatea de învățământ primitoare situația școlară a celui transferat, în termen de 10 zile lucrătoare de la primirea solicitării. Până la primirea situației școlare de către unitatea de învățământ la care s-a transferat, elevul transferat participă la cursuri în calitate de audient.

## **Capitol 5**

### **Evaluarea Liceului Tehnologic „Theodor Pallady”**

#### Articolul 146

Evaluarea instituțională se realizează în conformitate cu prevederile legale, în două forme fundamentale:

- a) inspecția de evaluare instituțională a unităților de învățământ;
- b) evaluarea internă și externă a calității educației.

### **Evaluarea internă a calității educației**

#### Articolul 147

- (1) Calitatea educației reprezintă o prioritate permanentă pentru Liceul Tehnologic „Theodor Pallady” și este centrată preponderent pe rezultatele învățării.
- (2) Evaluarea internă se realizează potrivit legislației în domeniul asigurării calității în învățământul preuniversitar.

#### Articolul 148

- (1) În conformitate cu prevederile legale, la nivelul Liceului Tehnologic „Theodor Pallady” s-a înființat comisia pentru evaluarea și asigurarea calității (CEAC).
- (2) Pe baza legislației în vigoare, Liceul Tehnologic „Theodor Pallady” elaborează și adoptă propria strategie și propriul regulament de funcționare a comisiei pentru evaluarea și asigurarea calității.
- (3) Conducerea unității de învățământ este direct responsabilă de calitatea educației furnizate.

#### Articolul 149

În procesul de autoevaluare și monitorizare internă, Liceul Tehnologic „Theodor Pallady” va aplica instrumentele Cadrelui național de asigurare a calității în învățământul profesional și tehnic.

#### Articolul 150

- (1) Componenta, atribuțiile și responsabilitățile comisiei pentru evaluarea și asigurarea calității sunt realizate în conformitate cu prevederile legale.
- (2) Activitatea membrilor comisiei pentru evaluarea și asigurarea calității poate fi remunerată, cu respectarea legislației în vigoare.
- (3) Orice control sau evaluare externă a calității din partea Agenției Române de Asigurare a Calității în Învățământul Preuniversitar sau a ministerului se bazează pe analiza raportului de evaluare internă a activității din Liceul Tehnologic „Theodor Pallady”.

## **Evaluarea externă a calității educației**

### Articolul 151

- (1) O formă specifică de evaluare instituțională, diferită de inspecția generală a unităților de învățământ, o reprezintă evaluarea instituțională în vederea autorizării, acreditării și evaluării periodice a organizațiilor furnizoare de educație, realizată de Agenția Română de Asigurare a Calității în Învățământul Preuniversitar.
- (2) Evaluarea externă a calității educației în unitățile de învățământ se realizează, în conformitate cu prevederile legale, de către Agenția Română de Asigurare a Calității în Învățământul Preuniversitar.
- (3) Liceul Tehnologic „Theodor Pallady” se supune procesului de evaluare și acreditare, în condițiile legii.
- (4) Evaluarea, autorizarea și acreditarea se fac la nivelul structurilor instituționale, conform prevederilor legale.
- (5) În cazul evaluării externe realizate de către Agenția Română de Asigurare a Calității în Învățământul Preuniversitar, în bugetul Liceului Tehnologic „Theodor Pallady” vor fi asigurate, în mod distinct, din finanțarea de bază, sumele necesare acoperirii costurilor, conform tarifelor percepute de către Agenția Română de Asigurare a Calității în Învățământul Preuniversitar pentru această activitate.

## **Capitolul 6 Partenerii educaționali**

### **Drepturile părinților sau reprezentanților legali**

#### Articolul 152

- (1) Părinții sau reprezentanții legali ai elevului sunt parteneri educaționali principali ai Liceului Tehnologic „Theodor Pallady”.
- (2) Părinții sau reprezentanții legali ai elevului au acces la toate informațiile legate de sistemul de învățământ care privesc educația copiilor lor.
- (3) Părinții sau reprezentanții legali ai elevului au dreptul de a fi susținuți de sistemul de învățământ, pentru a se educa și a-și îmbunătăți aptitudinile ca parteneri în relația familie-școală.

#### Articolul 153

- (1) Părintele sau reprezentantul legal al elevului are dreptul să fie informat periodic referitor la situația școlară și la comportamentul propriului copil.
- (2) Părintele sau reprezentantul legal al elevului are dreptul să dobândească informații referitoare numai la situația propriului copil.

#### Articolul 154

- (1) Părintele sau reprezentantul legal al elevului are acces în incinta Liceului Tehnologic „Theodor Pallady” în concordanță cu procedura de acces, dacă:
  - a) a fost solicitat/a fost programat pentru o discuție cu un cadru didactic sau cu directorul Liceul



Tehnologic „Theodor Pallady”;

- b) desfășoară activități în comun cu cadrele didactice;
- c) depune o cerere/alt document la secretariatul Liceului Tehnologic „Theodor Pallady”;
- d) participă la întâlnirile programate cu profesorul diriginte;
- e) participă la acțiuni organizate de consiliul reprezentativ al părinților.

#### Articolul 155

Părinții sau reprezentanții legali au dreptul să se constituie în asociații cu personalitate juridică, conform legislației în vigoare.

#### Articolul 156

- (1) Rezolvarea situațiilor conflictuale sesizate de părintele/reprezentantul legal al elevului în care este implicat propriul copil se face prin discuții amiabile cu salariatul unității de învățământ implicat / profesorul diriginte. Părintele/ Reprezentantul legal al copilului/elevului are dreptul de a solicita ca la discuții să participe și reprezentantul părinților. În situația în care discuțiile amiabile nu conduc la rezolvarea conflictului, părintele/reprezentantul legal are dreptul de a se adresa conducerii Liceului Tehnologic „Theodor Pallady”, printr-o cerere scrisă, în vederea rezolvării problemei.
- (2) În cazul în care părintele/reprezentantul legal consideră că starea conflictuală nu a fost rezolvată la nivelul Liceului Tehnologic „Theodor Pallady”, acesta are dreptul de a se adresa, în scris, inspectoratului școlar pentru a media și rezolva starea conflictuală.

### Îndatoririle părinților sau reprezentanților legali

#### Articolul 157

- (1) Potrivit prevederilor legale, părintele sau reprezentantul legal are obligația de a asigura frecvența școlară a elevului în învățământul obligatoriu și de a lua măsuri pentru școlarizarea elevului până la finalizarea studiilor.
- (2) Părintele sau reprezentantul legal care nu asigură școlarizarea elevului în perioada învățământului obligatoriu este sancționat, conform legislației în vigoare, cu amendă cuprinsă între 100 lei și 1.000 lei ori este obligat să presteze muncă în folosul comunității.
- (3) Constatarea contravenției și aplicarea amenzilor contravenționale prevăzute la **alin. (2)** se realizează de către persoanele împuternicite de primar în acest scop, la sesizarea consiliului de administrație al Liceului Tehnologic „Theodor Pallady”.
- (4) Conform legislației în vigoare, la înscrierea elevului în unitatea de învățământ, părintele sau reprezentantul legal are obligația de a prezenta documentele medicale solicitate, în vederea menținerii unui climat sănătos la nivel de grupă/formațiune de studiu pentru evitarea degradării stării de sănătate a celorlalți elevi din Liceul Tehnologic „Theodor Pallady”.
- (5) Părintele sau reprezentantul legal are obligația ca, minimum o dată pe lună, să ia legătura cu profesorul diriginte pentru a cunoaște evoluția elevului, prin mijloace stabilite de comun acord. Prezența părintelui sau a reprezentantului legal va fi consemnată în caietul profesorului diriginte, cu nume, dată și semnătură.
- (6) Părintele sau reprezentantul legal răspunde material pentru distrugerile bunurilor din patrimoniul Liceului Tehnologic „Theodor Pallady”, cauzate de elev.
- (7) Părintele sau reprezentantul legal al elevului din ciclul inferior al liceului are obligația de a solicita, în scris, retragerea elevului în vederea înscrierii acestuia într-o unitate de învățământ din străinătate.
- (8) Părintele sau reprezentantul legal al elevului din învățământul obligatoriu are obligația de a-l susține



pe acesta în activitatea de învățare desfășurată, inclusiv în activitatea de învățare realizată prin intermediul tehnologiei și al internetului, și de a colabora cu personalul Liceului Tehnologic „Theodor Pallady” pentru desfășurarea în condiții optime a acestei activități.

#### Articolul 158

Se interzice oricăror persoane agresarea fizică, psihică, verbală etc. a elevilor și a personalului Liceului Tehnologic „Theodor Pallady”.

#### Articolul 159

Respectarea prevederilor ROFUIP 2022 și a prezentului regulament este obligatorie pentru părinții sau reprezentanții legali ai elevilor.

### Adunarea generală a părinților

#### Articolul 160

- (1) Adunarea generală a părinților este constituită din toți părinții sau reprezentanții legali ai elevilor de la formațiunea de studiu.
- (2) Adunarea generală a părinților hotărăște cu privire la susținerea cadrelor didactice și a echipei manageriale a Liceului Tehnologic „Theodor Pallady” privind activitățile și auxiliarele didactice și mijloacele de învățământ utilizate în demersul de asigurare a condițiilor necesare educării elevilor.
- (3) În adunarea generală a părinților se discută problemele generale ale colectivului de elevi și nu situația concretă a unui elev. Situația unui elev se discută individual, numai în prezența părintelui, tutorelui sau susținătorului legal al elevului respectiv.

#### Articolul 161

- (1) Adunarea generală a părinților se convoacă de către profesorul diriginte, de către președintele comitetului de părinți al clasei sau de către 1/3 din numărul total al membrilor săi ori al elevilor clasei.
- (2) Adunarea generală a părinților se convoacă semestrial sau ori de câte ori este nevoie, este valabilă întrunită în prezența a jumătate plus unu din totalul părinților sau reprezentanților legali ai elevilor din clasa respectivă și adoptă hotărâri cu votul a jumătate plus unu din cei prezenți.

### Comitetul de părinți

#### Articolul 162

- (1) În Liceul Tehnologic „Theodor Pallady”, la nivelul fiecărei clase, s-au înființat și funcționează comitele de părinți.
- (2) Comitetul de părinți se alege, prin majoritate simplă a voturilor, în fiecare an, în adunarea generală a părinților, convocată de profesorul diriginte care prezidează ședința.
- (3) Convocarea adunării generale pentru alegerea comitetului de părinți are loc în primele 15 zile calendaristice de la începerea cursurilor anului școlar.
- (4) Comitetul de părinți pe clasă se compune din 3 persoane: un președinte și 2 membri. În prima ședință după alegere, membrii comitetului decid responsabilitățile fiecăruia, pe care le comunică profesorului diriginte.
- (5) Comitetul de părinți pe clasă reprezintă interesele părinților sau ale reprezentanților legali ai elevilor clasei în adunarea generală a părinților sau reprezentanților legali, în consiliul profesoral, în consiliul clasei și în relațiile cu echipa managerială.

#### Articolul 163

Comitetul de părinți pe clasă are următoarele atribuții:



- a) pune în practică deciziile luate de către adunarea generală a părinților elevilor clasei. Deciziile se iau cu majoritatea simplă a voturilor părinților sau reprezentanților legali;
- b) susține organizarea și desfășurarea de proiecte, programe și activități educative extrașcolare la nivelul clasei și al unității de învățământ;
- c) susține organizarea și desfășurarea de programe de prevenire și combatere a violenței, de asigurare a siguranței și securității, de combatere a discriminării și de reducere a absenteismului în mediul școlar;
- d) poate susține activitățile dedicate întreținerii, dezvoltării și modernizării bazei materiale a clasei și unității de învățământ prin acțiuni de voluntariat;
- e) sprijină conducerea unității de învățământ și profesorul diriginte și se implică activ în întreținerea, dezvoltarea și modernizarea bazei materiale a clasei și a unității de învățământ, conform hotărârii adunării generale;
- f) susține organizarea și desfășurarea de activități de consiliere și orientare socioprofesionale;
- g) se implică în asigurarea securității elevilor în cadrul activităților educative, extrașcolare și extracurriculare.

#### Articolul 164

Președintele comitetului de părinți pe clasă reprezintă interesele părinților sau ale reprezentanților legali în relațiile cu consiliul reprezentativ al părinților și, prin acesta, în relație cu conducerea Liceului Tehnologic „Theodor Pallady” și alte foruri, organisme și organizații.

#### Articolul 165

- (1) Sponsorizarea unei clase de către un operator economic/persoane fizice se face cunoscută comitetului de părinți. Sponsorizarea nu atrage după sine drepturi suplimentare pentru elevi/părinți sau reprezentanți legali.
- (2) Este interzisă și constituie abatere disciplinară implicarea elevilor sau a personalului din Liceul Tehnologic „Theodor Pallady” în strângerea și/sau gestionarea fondurilor.

### Consiliul reprezentativ al părinților

#### Articolul 166

- (1) La nivelul Liceului Tehnologic „Theodor Pallady” funcționează consiliul reprezentativ al părinților.
- (2) Consiliul reprezentativ al părinților din Liceul Tehnologic „Theodor Pallady” este compus din președinții comitetelor de părinți.
- (3) Consiliul reprezentativ al părinților este o structură fără personalitate juridică a cărei activitate este reglementată printr-un regulament adoptat prin hotărârea adunării generale a președinților comitetelor de părinți pe clasă din Liceul Tehnologic „Theodor Pallady”, care nu are patrimoniu, nu are buget de venituri și cheltuieli, nu are dreptul de a colecta cotizații, donații și a primi finanțări de orice fel de la persoane fizice sau juridice. Se poate implica în activitățile unității de învățământ prin acțiuni cu caracter logistic - voluntariat.

#### Articolul 167

- (1) Consiliul reprezentativ al părinților își desemnează președintele și 2 vicepreședinți ale căror atribuții se stabilesc imediat după desemnare, de comun acord între cei 3, și se consemnează în procesul-verbal al ședinței.



- (2) Consiliul reprezentativ al părinților se întrunește în ședințe ori de câte ori este necesar. Convocarea ședințelor consiliului reprezentativ al părinților se face de către președintele acestuia sau, după caz, de unul dintre vicepreședinți.
- (3) Consiliul reprezentativ al părinților desemnează reprezentanții părinților sau reprezentanților legali în organismele de conducere și comisiile Liceului Tehnologic „Theodor Pallady”.
- (4) Consiliul reprezentativ al părinților este întrunit statutar în prezența a două treimi din numărul total al membrilor, iar hotărârile se adoptă prin vot deschis, cu majoritatea simplă a voturilor celor prezenți. În situația în care nu se întrunește cvorumul, ședința se reconvoacă pentru o dată ulterioară, fiind statutară în prezența a jumătate plus 1 din totalul membrilor.
- (5) Președintele reprezintă consiliul reprezentativ al părinților în relația cu alte persoane fizice și juridice.
- (6) Președintele prezintă, anual, raportul de activitate al consiliului reprezentativ al părinților.
- (7) În situații obiective, cum ar fi calamități, intemperii, epidemii, pandemii, alte situații excepționale, ședințele consiliului reprezentativ al părinților se pot desfășura online, prin mijloace electronice de comunicare, în sistem de videoconferință.

#### Articolul 168

Consiliul reprezentativ al părinților are următoarele atribuții:

- a) propune Liceului Tehnologic „Theodor Pallady” discipline și domenii care să se studieze prin curriculumul la decizia școlii, inclusiv din oferta națională;
- b) sprijină parteneriatele educaționale între Liceul Tehnologic „Theodor Pallady” și alte unități de învățământ și instituții/organizații cu rol educativ din comunitatea locală;
- c) susține Liceul Tehnologic „Theodor Pallady” în derularea programelor de prevenire și de combatere a absenteismului și a violenței în mediul școlar;
- d) promovează imaginea Liceului Tehnologic „Theodor Pallady” în comunitatea locală;
- e) se ocupă de conservarea, promovarea și cunoașterea tradițiilor culturale specifice minorităților în plan local, de dezvoltarea multiculturalității și a dialogului cultural;
- f) susține Liceul Tehnologic „Theodor Pallady” în organizarea și desfășurarea tuturor activităților;
- g) susține conducerea Liceului Tehnologic „Theodor Pallady” în organizarea și în desfășurarea consultațiilor cu părinții sau reprezentanții legali, pe teme educaționale;
- h) colaborează cu instituțiile publice de asistență socială/educațională specializată, direcția generală de asistență socială și protecția copilului, cu organele de autoritate tutelară sau cu organizațiile nonguvernamentale cu atribuții în acest sens, în vederea soluționării situației elevilor care au nevoie de ocrotire;
- i) susține Liceul Tehnologic „Theodor Pallady” în activitatea de consiliere și orientare socioprofesională sau de integrare socială a absolvenților;
- j) propune măsuri pentru școlarizarea elevilor din învățământul obligatoriu și încadrarea în muncă a absolvenților;
- k) se implică direct în derularea activităților din cadrul parteneriatelor ce se derulează în unitatea de învățământ, la solicitarea cadrelor didactice;
- l) sprijină conducerea Liceului Tehnologic „Theodor Pallady” în asigurarea sănătății și securității elevilor;
- m) are inițiative și se implică în îmbunătățirea calității vieții, în buna desfășurare a activității în internate și în cantine;

#### Articolul 169

(1) Consiliul reprezentativ al părinților din Liceul Tehnologic „Theodor Pallady” poate face demersuri privind atragerea de resurse financiare, care vor fi gestionate de către școală, constând în contribuții, donații, sponsorizări etc. din partea unor persoane fizice sau juridice din țară și din străinătate care vor fi utilizate pentru:

- a) modernizarea și întreținerea patrimoniului Liceului Tehnologic „Theodor Pallady”, a bazei materiale și



sportive;

b) acordarea de premii și de burse elevilor;

c) sprijinirea financiară a unor activități extrașcolare;

d) acordarea de sprijin financiar sau material copiilor care provin din familii cu situație materială precară;

e) alte activități care privesc bunul mers al Liceului Tehnologic „Theodor Pallady” sau care sunt aprobate prin hotărâre de către adunarea generală a părinților pe care îi reprezintă.

(2) Organizația de părinți colaborează cu structurile asociative ale părinților la nivel local, județean, regional și național.

## **Contractul educațional**

### Articolul 170

(1) Liceul Tehnologic „Theodor Pallady” încheie cu părinții sau reprezentanții legali, în momentul înscrierii elevilor, în registrul unic matricol, un contract educațional în care sunt înscrise drepturile și obligațiile reciproce ale părților.

(2) Modelul contractului educațional este prezentat în anexa la prezentul regulament.

### Articolul 171

(1) Contractul educațional este valabil pe toată perioada de școlarizare în cadrul Liceului Tehnologic „Theodor Pallady”.

(2) Contractul educațional va cuprinde în mod obligatoriu: datele de identificare ale părților semnatare - respectiv unitatea de învățământ, beneficiarul primar al educației, părintele sau reprezentantul legal, scopul pentru care se încheie contractul educațional, drepturile părților, obligațiile părților, durata valabilității contractului, alte clauze.

(3) Contractul educațional se încheie în două exemplare originale, unul pentru părinte sau reprezentant legal, altul pentru unitatea de învățământ, și își produce efectele de la data semnării.

## **Capitol 7**

### **Școala și comunitatea. Parteneriate/Protocole**

#### Articolul 172

Autoritățile administrației publice locale, precum și reprezentanți ai comunității locale colaborează cu consiliul de administrație și cu directorul, în vederea atingerii obiectivelor Liceului Tehnologic „Theodor Pallady”.

#### Articolul 173

Liceul Tehnologic „Theodor Pallady” poate realiza parteneriate cu asociații, fundații, instituții de educație și cultură, organisme economice și organizații guvernamentale și nonguvernamentale sau alte tipuri de organizații, în interesul beneficiarilor direcți ai educației.

#### Articolul 174

(1) Parteneriatul cu autoritățile administrației publice locale are ca scop derularea unor activități/programe educaționale în vederea atingerii obiectivelor educaționale stabilite de unitatea de învățământ.

(2) Activitățile derulate în parteneriat nu pot avea conotații politice, de propagandă electorală, de prozelitism religios și nu pot fi contrare moralei sau legilor statului.

(3) Autoritățile administrației publice locale asigură condițiile și fondurile necesare pentru implementarea și respectarea normelor de sănătate și securitate în muncă și pentru asigurarea securității elevilor și a



personalului în perimetrul unității de învățământ.

#### Articolul 175

- (1) Liceul Tehnologic „Theodor Pallady” încheie parteneriate și protocoale de colaborare cu operatorii economici, în vederea derulării orelor de instruire practică.
- (2) Protocolul conține prevederi clare cu privire la responsabilitățile părților, referitoare la asigurarea securității elevilor și a personalului școlii, respectarea normelor de sănătate și securitate în muncă, asigurarea transportului la și de la operatorul economic, durata activităților, drepturile și îndatoririle elevilor, utilizarea fondurilor realizate, cu respectarea prevederilor legale în vigoare. De asemenea se încheie parteneriate și protocoale de colaborare cu operatorii economici, în vederea derulării orelor de instruire practică. Pentru pregătirea profesională, fiecare elev major, respectiv părintele sau reprezentantul legal al elevului minor încheie un contract de pregătire practică individual cu operatorul economic și unitatea de învățământ. Contractele prevăzute se reglementează prin metodologii specifice aprobate prin ordin al ministrului educației și cercetării.

#### Articolul 176

- (1) Liceul Tehnologic „Theodor Pallady” încheie protocoale de parteneriat cu organizații nonguvernamentale, unități medicale, poliție, jandarmerie, instituții de cultură, asociații profesionale, alte organisme, în vederea atingerii obiectivelor educaționale stabilite prin planul de acțiune al unității de învățământ.
- (2) Protocolul conține prevederi cu privire la responsabilitățile părților implicate, cu respectarea prevederilor legale în vigoare.
- (3) În cazul derulării unor activități în afara perimetrului unității de învățământ, în protocol se va specifica concret cărei părți îi revine responsabilitatea asigurării securității elevilor.
- (4) Bilanțul activităților realizate va fi făcut public, prin afișare la sediul unității, pe site-ul școlii și prin alte mijloace de informare.
- (5) Liceul Tehnologic „Theodor Pallady” poate încheia protocoale de parteneriat și poate derula activități comune cu unități de învățământ din străinătate, având ca obiectiv principal dezvoltarea personalității copiilor și a tinerilor, respectându-se legislația în vigoare din statele din care provin instituțiile respective.
- (6) Reprezentanții părinților se vor implica direct în buna derulare a activităților din cadrul parteneriatelor ce se derulează în cadrul Liceul Tehnologic „Theodor Pallady”.

## **Capitol 8**

### **Dispoziții tranzitorii și finale**

#### Articolul 177

Se interzice constituirea de fonduri de protocol sau a oricărui alt fond destinat derulării examenelor naționale.

#### Articolul 178

- (1) În Liceul Tehnologic „Theodor Pallady” fumatul este interzis, conform prevederilor legislației în vigoare.

#### Articolul 179

- (1) În Liceul Tehnologic „Theodor Pallady” se asigură dreptul fundamental la învățătură și este interzisă orice formă de discriminare a copiilor/elevilor și a personalului din unitate.
- (2) În Liceul Tehnologic „Theodor Pallady” sunt interzise măsurile care pot limita accesul la educație al elevilor, cum ar fi, de exemplu, efectuarea de către aceștia a serviciului pe școală, interzicerea participării la cursuri sau altele asemenea.



## **Anexa 1**

### **Modelul contractului educațional al Liceului Tehnologic „Theodor Pallady”**

Având în vedere prevederile Legii educației naționale nr. 1/2011, cu modificările și completările ulterioare, ale Regulamentului-cadru de organizare și funcționare a unităților de învățământ preuniversitar, aprobat prin Ordinul ministrului educației nr. 4.183/2022, ale Legii nr. 272/2004 privind protecția și promovarea drepturilor copilului, republicată, cu modificările și completările ulterioare, se încheie prezentul

### **CONTRACT EDUCAȚIONAL**

#### **I. Părțile semnatare**

1. LICEUL TEHNOLOGIC „THEODOR PALLADY”, cu sediul în BUCUREȘTI, reprezentat prin director, doamna MIGNOLA SEBE
2. Beneficiarul indirect, doamna/domnul ....., părinte/tutore/susținător legal al elevului, cu domiciliul în .....
3. Beneficiarul direct al educației, ..... elev

#### **II. Scopul contractului**

Scopul prezentului contract este asigurarea condițiilor optime de derulare a procesului de învățământ prin implicarea și responsabilizarea părților implicate în educația beneficiarilor direcți ai educației.

#### **III. Drepturile părților**

Drepturile părților semnatare ale prezentului contract sunt cele prevăzute în Regulamentul-cadru de organizare și funcționare a unităților de învățământ preuniversitar și în Regulamentul-cadru de organizare și funcționare a unității de învățământ.

#### **IV. Părțile au cel puțin următoarele obligații:\*)**

1. Unitatea de învățământ se obligă:
  - a) să asigure condițiile optime de derulare a procesului de învățământ;
  - b) să asigure respectarea condițiilor și a exigențelor privind normele de igienă școlară, de protecție a muncii, de protecție civilă și de pază contra incendiilor în unitatea de învățământ;
  - c) să se asigure că tot personalul unității de învățământ respectă cu strictețe prevederile legislației în vigoare;
  - d) să se asigure că toți beneficiarii educației sunt corect și la timp informați cu prevederile legislației specifice în vigoare;
  - e) ca personalul din învățământ să aibă o ținută morală demnă, în concordanță cu valorile educaționale pe care le transmite elevilor, și un comportament responsabil;
  - f) să sesizeze, la nevoie, instituțiile publice de asistență socială/educațională specializată, direcția generală



de asistență socială și protecția copilului în legătură cu aspecte care afectează demnitatea, integritatea fizică și psihică a elevului/copilului;

g) să se asigure că personalul din învățământ nu desfășoară acțiuni de natură să afecteze imaginea publică a copilului/elevului, viața intimă, privată și familială a acestuia;

h) să se asigure că personalul din învățământ nu aplică pedepse corporale și nu agresează verbal sau fizic elevii;

i) să se asigure că personalul didactic evaluează elevii direct, corect și transparent și nu condiționează această evaluare sau calitatea prestației didactice la clasă de obținerea oricărui tip de avantaje;

j) să desfășoare în unitatea de învățământ activități care respectă normele de moralitate și nu pun în niciun moment în pericol sănătatea și integritatea fizică sau psihică a copiilor/elevilor, respectiv a personalului unității de învățământ;

k) să se asigure că în unitatea de învățământ sunt interzise activitățile de natură politică și prozelitism religios.

2. Părintele/Tutorele/Reprezentantul legal al copilului/elevului are următoarele obligații:

a) asigură frecvența școlară a elevului în învățământul obligatoriu și ia măsuri pentru școlarizarea elevului până la finalizarea studiilor;

b) prezintă documentele medicale solicitate la înscrierea copilului/elevului în unitatea de învățământ, în vederea menținerii unui climat sănătos la nivel de grupă/clasă, pentru evitarea degradării stării de sănătate a celorlalți copii/elevi din colectivitate/unitatea de învățământ;

c) trimite copilul în colectivitate numai dacă nu prezintă simptome specifice unei afecțiuni cu potențial infecțios (febră, tuse, dureri de cap, dureri de gât, dificultăți de respirație, diaree, vărsături, rinoree etc.);

d) ia legătura cu profesorul diriginte, cel puțin o dată pe lună, pentru a cunoaște evoluția copilului/elevului;

e) răspunde material pentru distrugerile bunurilor din patrimoniul școlii, cauzate de elev;

f) respectă prevederile regulamentului de organizare și funcționare a unității de învățământ;

g) prezintă un comportament civilizată în raport cu întregul personal al unității de învățământ.

3. Elevul are următoarele obligații:

a) de a se pregăti la fiecare disciplină/modul de studiu, de a dobândi competențele și de a-și însuși cunoștințele prevăzute de programele școlare;

b) de a frecventa cursurile;

c) de a se prezenta la cursuri și la fiecare evaluare/sesiune de examene organizată de unitatea de învățământ, în cazul elevilor din învățământul obligatoriu, înscriși la cursuri cu frecvență redusă;

d) de a avea un comportament civilizată și o ținută decentă în unitatea de învățământ;

e) de a respecta regulamentul de organizare și funcționare a unității de învățământ, regulile de circulație, normele de securitate și de sănătate în muncă, de prevenire și de stingere a incendiilor, normele de protecție a mediului;

f) de a nu distruge documentele școlare, precum cataloage, carnete de elev, foi matricole, documente din portofoliul educațional etc.;

g) de a nu deteriora bunurile din patrimoniul unității de învățământ (materiale didactice și mijloace de învățământ, cărți de la biblioteca școlii, mobilier școlar, mobilier sanitar, spații de învățământ etc.);

h) de a nu aduce sau difuza în unitatea de învățământ materiale care, prin conținutul lor, atentează la independența, suveranitatea și integritatea națională a țării, care cultivă violența și intoleranța;

i) de a nu organiza/participa la acțiuni de protest altfel decât este prevăzut în Statutul elevului;

j) de a nu deține/consuma/comercializa, în perimetrul unității de învățământ, droguri, substanțe etnobotanice, băuturi alcoolice, țigări;

k) de a nu introduce și/sau a face uz, în perimetrul unității de învățământ, de orice tipuri de arme sau alte



produse pirotehnice, cum ar fi muniție, petarde, pocnitori, brichete etc., precum și spray-uri lacrimogene, paralizante sau altele asemenea care, prin acțiunea lor, pot afecta integritatea fizică și psihică a beneficiarilor direcți ai educației și a personalului unității de învățământ;

l) de a nu poseda și/sau difuza materiale care au un caracter obscen sau pornografic;

m) de a nu aduce jigniri și de a nu manifesta agresivitate în limbaj și în comportament față de colegi și față de personalul unității de învățământ sau de a leza în orice mod imaginea publică a acestora;

n) de a nu provoca/instiga/participa la acte de violență în unitatea de învățământ și în proximitatea acesteia;

o) de a nu părăsi incinta școlii în timpul pauzelor sau după începerea cursurilor fără avizul profesorului de serviciu sau al profesorului diriginte.

V. Durata contractului .....

#### VI. Alte clauze

Vor fi înscrise prevederi legale, conform Legii educației naționale nr. 1/2011, cu modificările și completările ulterioare, Regulamentului-cadru de organizare și funcționare a unităților de învățământ preuniversitar, aprobat prin Ordinul ministrului educației nr. 4.183/2022, Legii nr. 272/2004 privind protecția și promovarea drepturilor copilului, republicată, cu modificările și completările ulterioare.

Încheiat astăzi, ....., în două exemplare, în original, pentru fiecare parte.

Unitatea școlară,

Liceul Tehnologic „Theodor Palaldy”

Beneficiar indirect\*),.....

Am luat cunoștință.

Beneficiar direct, elevul, .....

\*) Părintele/Tutorele/Reprezentantul legal, pentru elevii din învățământul liceal, respectiv elevul, pentru învățământul postliceal. ----

## Anexa 2

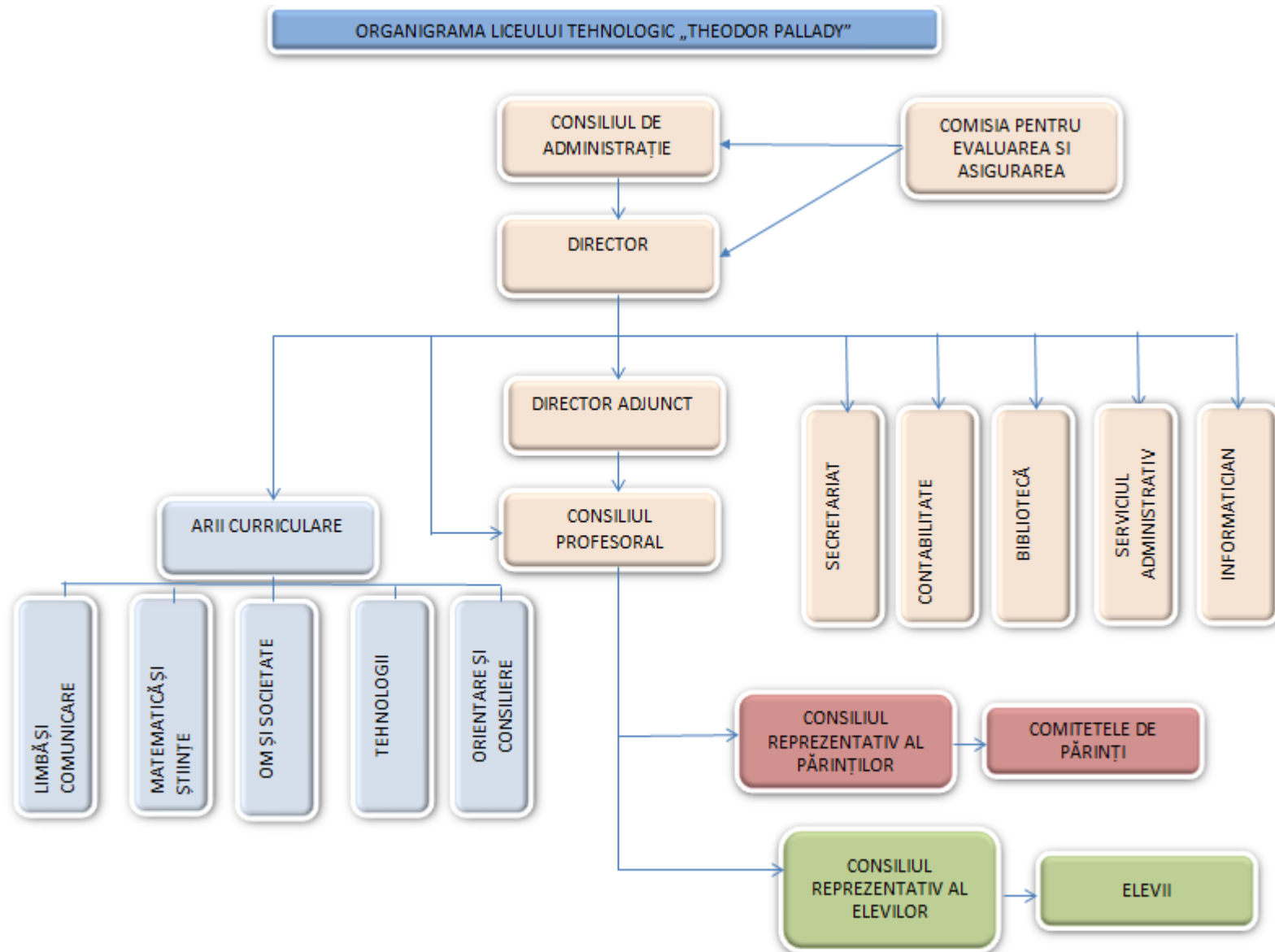

**Anexa 3**

Nr. Inreg.....

**Aprobat  
Director,**

**FISA PSIHOPEDAGOGICA**

pentru elevul cu dizabilitati si/sau cerinte educationale speciale

**I. DATE PERSONALE:**

Numele si prenumele: \_\_\_\_\_

Data nasterii: \_\_\_\_\_

Domiciliul: \_\_\_\_\_

Clasa: \_\_\_\_\_

**II. DATE FAMILIALE:**

Date despre parinti/reprezentant legal:

- **Tatal** - nume si prenume \_\_\_\_\_  
- ocupatia \_\_\_\_\_, locul de munca \_\_\_\_\_
- **Mama** - nume si prenume \_\_\_\_\_  
- ocupatia \_\_\_\_\_, locul de munca \_\_\_\_\_
- **Reprezentant legal** - nume si prenume \_\_\_\_\_  
- ocupatia \_\_\_\_\_, locul de munca \_\_\_\_\_

**Structura si componenta familiei:**

**Tipul familiei:**

- monoparentala prin: statut initial, deces, divort, separatie
- legal constituita
- alte situatii \_\_\_\_\_

**Frati/surori** (numar frati/surori, varsta, statut/ocupatie):

\_\_\_\_\_  
\_\_\_\_\_  
\_\_\_\_\_

**Alte situatii relevante pentru evolutia copilului:**

- parinti plecati in strainatate: \_\_\_\_\_
- crescuti de rudele de gradul II, III: \_\_\_\_\_
- in protectie speciala: \_\_\_\_\_
- alte situatii \_\_\_\_\_

**Atmosfera si climatul familial:**

- raporturi armonioase, de intelegere între părinți/între părinți și copii
- raporturi punctate de conflicte mici și trecătoare
- dezacorduri puternice în familie, conflicte frecvente
- familie destrămată sau pe cale de destrămare



alte situații \_\_\_\_\_

**Atitudinea părinților / reprezentantul legal față de școală și față de problemele de educație ale copilului:** \_\_\_\_\_

---

### III. STAREA DE SĂNĂTATE:

- a) starea generală de sănătate \_\_\_\_\_  
b) mențiuni medicale importante pentru procesul de învățământ \_\_\_\_\_
- 

### IV. EVALUARE PSIHOPEDAGOGICĂ:

**Dezvoltare psihomotorie** (coordonare motorie, schema corporală, lateralitate, structuri perceptiv-motrice, orientare spațio-temporală/Repere fundamentale în învățarea și dezvoltarea timpurie a copilului de la naștere până la 7 ani): \_\_\_\_\_

---

Alte particularități \_\_\_\_\_

---

### Procese cognitive și stilul de muncă:

#### Gândirea:

- |  |                                 |                                   |
|--|---------------------------------|-----------------------------------|
| - <b>Înțelege noțiuni:</b>             | <input type="checkbox"/> simple | <input type="checkbox"/> complexe |
| - <b>Definește noțiuni:</b>            | <input type="checkbox"/> simple | <input type="checkbox"/> complexe |
| - <b>Operează cu noțiuni:</b>          | <input type="checkbox"/> simple | <input type="checkbox"/> complexe |
| - <b>Înțelege relații cauză-efect:</b> | <input type="checkbox"/> da     | <input type="checkbox"/> nu       |

Alte particularități ale gândirii: \_\_\_\_\_

---

#### Memoria:

Formele memoriei:

- |   |  |                                  |
|---|--|----------------------------------|
| <input type="checkbox"/> de scurtă durată | <input type="checkbox"/> de lungă durată | <input type="checkbox"/> vizuală |
| <input type="checkbox"/> auditivă         | <input type="checkbox"/> mixtă           |                                  |

Alte particularități ale memoriei: \_\_\_\_\_

---

#### Limbaj și comunicare:

Vocabular:

- |                                |  |                                |           |
|--------------------------------|--|--------------------------------|-----------|
| <input type="checkbox"/> redus | <input type="checkbox"/> mediu dezvoltat | <input type="checkbox"/> bogat | Exprimare |
|--------------------------------|--|--------------------------------|-----------|

orală:

- |   |                                  |   |   |
|---|----------------------------------|---|---|
| <input type="checkbox"/> nu comunică oral | <input type="checkbox"/> greoaie | <input type="checkbox"/> incorectă gramatical | <input type="checkbox"/> clară, corectă |
|---|----------------------------------|---|---|

Alte particularități ale limbajului: \_\_\_\_\_

---



**Atenția:**

tulburări de atenție  nu prezintă tulburări de atenție  
Alte particularități (concentrare, stabilitate, volum, etc): \_\_\_\_\_

---

**Motivația de învățare:**

extrinsecă  intrinsecă  
Alte particularități: \_\_\_\_\_

---

**Receptivitatea, participarea, implicarea:**

participă activ, cu interes  interes inegal  pasiv  
 greu de antrenat  inegal, absent

Alte particularități: \_\_\_\_\_

**Relații sociale:**

sociabil, comunicativ  retres, izolat, puțin comunicativ  
 turbulent  agresivitate verbală  agresivitate fizică

Alte particularități: \_\_\_\_\_

**Nivelul achizițiilor școlare (deprinderi, interese):**

Deprinderi de citit:

total absente  slabe  bune  foarte bune

Deprinderi de scris :

total absente  slabe  bune  foarte bune

Deprinderi de calcul:

total absente  slabe  bune  foarte bune

Abilități sau interese speciale: \_\_\_\_\_

Alte particularități: \_\_\_\_\_

**V. REZULTATELE ȘCOLARE ȘI EXTRAȘCOLARE ALE ELEVULUI:**

- a) discipline la care a obținut rezultate deosebite:  
b) rezultate deosebite obținute la activitățile extrașcolare:  
c) factori explicativi ai reușitei școlare / dificultăților întâmpinate pe parcursul programului școlar: \_\_\_\_\_
- 

**VI. TRASEUL EDUCAȚIONAL:**

**Programe educaționale la vârsta antepreșcolară:**





**Liceul Tehnologic „Theodor Pallady”,**  
Bulevardul Theodor Pallady, nr.250, sector 3, București,  
Tel./fax : 021 3453080, e-mail: liceulpallady@yahoo.com

Denumirea instituției: \_\_\_\_\_

Perioada: \_\_\_\_\_

Observații: \_\_\_\_\_

**Programe educaționale la vârsta preșcolară:**

Denumirea instituției: \_\_\_\_\_

Perioada: \_\_\_\_\_

Observații: \_\_\_\_\_

**Pregătire școlară** (unități de învățământ de masă, unități de învățământ special/special integrat):

Denumirea instituției: \_\_\_\_\_

Perioada: \_\_\_\_\_

Observații: \_\_\_\_\_

**Promovat in anul anterior:**  DA  NU

Activități de sprijin anterioare și prezente, inclusiv extrașcolare (terapii în centre, în grădiniță sau școală): \_\_\_\_\_

**Comportamentul în timpul activităților școlare anterioare și prezente:**

\_\_\_\_\_

**Observații și recomandări inclusiv privind forma de școlarizare:** \_\_\_\_\_

\_\_\_\_\_

**Întocmit,**

**Numele și prenumele:**

**data întocmirii:**

**Funcția:**

**Semnătura:**



nr. înreg.....

## DOAMNĂ DIRECTOR,

Subsemnatul/a \_\_\_\_\_ mama/tatăl/reprezentantul legal al minorei/minorului \_\_\_\_\_, născut/ă la data de \_\_\_\_\_, cu domiciliul/reședința/domiciliu fără forme legale în localitatea \_\_\_\_\_, sectorul \_\_\_\_\_, str. \_\_\_\_\_ nr. \_\_\_\_\_, bl \_\_\_\_\_, sc \_\_\_\_\_, ap \_\_\_\_\_, elev/elevă în clasa \_\_\_\_\_, în vederea completării dosarului pentru încadrarea în grad de handicap și/sau pentru orientarea școlară și profesională, vă rog să-mi aprobați eliberarea **Fișei psihopedagogice**, prevăzută în anexa 9 în ordinul comun al administrației publice nr. 1985/04.10.2016, nr. 1305/17.11.2016, nr. 5805/23.11.2016 *privind aprobarea metodologiei pentru evaluarea și intervenția integrată în vederea încadrării copiilor cu dizabilități în grad de handicap, a orientării școlare și profesionale a copiilor cu cerințe educaționale special, precum și în vederea abilitării și reabilitării copiilor cu dizabilități și/sau cerințe educaționale speciale.*

Data,

Semnătura,

\_\_\_\_\_  
\_\_\_\_\_



**Liceul Tehnologic „Theodor Pallady”,**  
Bulevardul Theodor Pallady, nr.250, sector 3, București,  
Tel./ fax : 021 3453080, e-mail: [liceulpallady@yahoo.com](mailto:liceulpallady@yahoo.com)

## Anexa 4

# SEMN DISTINCTIV

 **Liceul Tehnologic „Theodor Pallady”,**  
Bd. Theodor Pallady, nr.250, sector 3, București,  
Tel./ fax: 021 3453080,  
e-mail: [liceulpallady@yahoo.com](mailto:liceulpallady@yahoo.com)

Elev.....  
.....  
.....

Nr. Matricol.....

An scolar .....

L.



**Liceul Tehnologic „Theodor Pallady”,**  
Bulevardul Theodor Pallady, nr.250, sector 3, București,  
Tel./fax : 021 3453080, e-mail: [liceulpallady@yahoo.com](mailto:liceulpallady@yahoo.com)

## Anexa 5

### BILET DE VOIE



**Liceul Tehnologic „Theodor Pallady”,**  
Bulevardul Theodor Pallady, nr.250, sector 3, București,  
Tel./fax : 021 3453080, e-mail: [liceulpallady@yahoo.com](mailto:liceulpallady@yahoo.com)

#### BILET DE VOIE

nr..... /.....

Elevul.....

Clasa.....Diriginte.....

Este învoit astăzi.....

de la ora.....la ora.....

Profesor de serviciu.....

Semnătura.....